ESPORTE, ESTILO E CULTURA: A REVISTA DA VIDA EM MOVIMENTO

FAROL IATE

#98

dezembro / janeiro / fevereiro 2024

IATE CLUBE NAVEGA RUMO A 2024

O mais tradicional réveillon de Brasília com classe e diversão p. 26

Ventos a favor da inclusão. Conheça a vela adaptada p. 34

Vinho do cerrado entre os melhores do Brasil p. 50

ESCOLA
Eleva

An **inspired** school

Excelência acadêmica? **Presente.**

Artes, música, tecnologia e esportes? **Também.**

Na Escola Eleva formamos pessoas, **não só alunos.**

Trabalhamos na formação ética e na curiosidade intelectual, preparando o aluno para o **ingresso em universidades do Brasil e do exterior.**

Uma escola que promove e desenvolve a **criatividade** por meio de currículos robustos de artes e tecnologia, sem deixar de lado a autonomia, o autoconhecimento e outras habilidades importantes para a vida por meio do nosso **pilar de educação socioeocional.**

Abra as portas da educação global para o seu filho.

MATRÍCULAS ABERTAS

escolaeleva.com.br

(61) 9845-1188

admissoes.brasilia@escolaeleva.com.br

@escolaelevabrasilia

Farol

dezembro/janeiro/fevereiro

Mirando o Grand Slam 10
Tênis: Luís Augusto Queiroz almeja Roland Garros

Seleção Brasileira no Saibro do Iate 12
Presença de Bia Haddad agita rotina do Clube

Ciate: Uma escola dentro do Clube 14
Conheça mais as atividades oferecidas pelo centro

Novos ventos sopram no Clube 20
Entrevista com o novo Comodoro

Uma história centenária 30
O amor pelo Iate

Squash: Muitos títulos no 16º Open 39
Iate entre os melhores do país

Palco nacional de competições 42
Futuro da natação brasileira em águas abertas

Tecnologia até debaixo d`água 44
Atletas têm acesso à clínica high-tech de nado

98 medalhas 45
Torneio Centro-Oeste de natação

Diversão segura da família Iatista 49
Exame dermatológico garante tranquilidade

Peteca 54
Puramente brasileira

Emiate 56
Nos embalos de um sábado a noite

Capacitação de colaboradores 58
Funcionários qualificados elevam padrão de atendimento

Campeonato faz história no Iate 59
Clube sedia pela primeira vez evento de basquete

Zap! É truco! 60
Muito mais que um jogo

Patinação Artística 62
Iatistas se destacam no Pan

Esporte e solidariedade 63
Primeira Champions League de Futsal

Torneios locais e nacionais 64
Iatistas dão show com a bola!

Samba e Beach Tennis 66
Música e esporte se encontram

16

Drenar-DF

A bacia construída, próxima ao Iate Clube, terá capacidade de reter a água das chuvas, desacelerar o fluxo e ainda funcionar como um grande filtro da água, que será despejada no lago.

18
Copa dos futuros campeões
30ª Copa da Juventude. A competição, de 29 de janeiro a 4 de fevereiro, abre a temporada de 2024

46
Investimento em saúde na 3ª idade
Médica geriatra e sócia do Iate, **Randara Rios**, afirma que é preciso que idosos foquem cada vez mais cedo na saúde.

EXPEDIENTE

FAROL
Revista do Iate Clube de Brasília

Comodoro
Luiz André Almeida Reis

Presidente do Conselho Deliberativo
Edison Garcia

Dir. de Comunicação e Marketing
Márcio Cavalcanti de Albuquerque

Gerente responsável
Glen Homer

Jornalista responsável
Larissa Leite (10.790/DF)

Diagramação
Leandro Touret
Glen Homer

Revisão
Luísa Dantas

Produção de textos
Bia Borja
Carol Sales
Larissa Leite

Fotografias
Mariana Duarte Raphael, Bia Borja, Reisy Ruzzi, Edgar Marra, André Silva, Tiago Lopes, Leandro Touret, Glen Homer, Banco de imagens CBVela e Luiz Cândido/CBT

Iate Clube de Brasília
SCEN Trecho 2, Conjunto 4
Brasília-DF
(61) 3329-8700
www.iateclubedebrasilia.com.br

LPF 68
Como funciona e os benefícios da técnica

Corrida do Iate 69
130 atletas participam da 32˚ edição

Nas areias e nas quadras 70
Atletas de futevôlei, vôlei de praia e de quadra se destacam

VIII Iate in Concert 72
Música para encantar

Alta Costura à beira do lago 74
AMA Brasília realiza desfile solidário

IateGram 76
Confira os cliques da agenda cultural Iatista

À FAMÍLIA IATISTA

O Iate Clube de Brasilia vive uma nova era. Antes de mais nada é preciso agradecer o voto e a confiança da família Iatista, que acredita nas nossas propostas e na nossa capacidade de realização.

O Iate é reconhecido como um clube de excelência nas áreas cultural e social. Já foi agraciado como "melhor clube cultural brasileiro" no mandato do comodoro Edison Garcia, em razão do Iate in Concert. Ano passado, recebeu o Troféu Inspiração da Fenaclubes por ter realizado o evento no período da pandemia, com inúmeras inovações e cuidados especiais.

Neste ano, o Iate recebeu novamente o Troféu Inspiração, agora na categoria "Esportivo", bem como mais um troféu do Oscar do segmento clubístico, como melhor clube social do Brasil, dado aos inúmeros eventos de excelência que realizamos anualmente.

Mesmo com todo esse reconhecimento, acredito que ainda podemos avançar nas atividades sociais e culturais, e muito mais na área esportiva.

Encontra-se tramitando no Ministério do Esporte o projeto para o Iate ser beneficiado com recursos da Lei de Incentivo ao Esporte, que irá subsidiar a equipe juvenil de tênis no intuito de elevar ainda mais o alto nível técnico e excelente capacidade de treinamento que já propomos.

Iniciativas como essas reforçam os nossos objetivos de um futuro promissor para o nosso plano de formação de atletas do Iate Clube de Brasília.

No próximo ano, a obra do Drenar-DF estará pronta e nós, que sempre tivemos uma preocupação enorme com o Lago Paranoá, que é a alma do nosso Clube, veremos a qualidade da água na bacia norte mudar completamente.

Seguimos trabalhando para que todos possam ter experiências ainda mais agradaveis ao frequentar o nosso Clube. Desejamos um Feliz Ano Novo a toda família Iatista!

Luiz André Almeida Reis
Comodoro

CBI DE VELA 2024

XXX COPA DA JUVENTUDE

DE 29 DE JANEIRO A 4 DE FEVEREIRO

IATE CLUBE DE BRASÍLIA

COPA DA JUVENTUDE

CBVela

banco BRB

INSCRIÇÕES VÁLIDAS
ATÉ 17H DE 30.01.2024

UM PLANO DIRETOR

Caros associados,

O ano que se inicia começa com um desafio a ser enfrentado: a implantação de um plano diretor para o Iate Clube. A crescente demanda por quadras e estacionamento, por exemplo, contrastam com a redução da área verde, um dos grandes diferenciais da nossa instituição. Por isso, faz-se necessário organizar e otimizar os espaços já existentes, de forma a preservar e respeitar de forma harmônica o meio ambiente. O que reforça também a necessidade de avançarmos na pauta ambiental, uma das prioridades desta gestão, em sintonia com as práticas de desenvolvimento sustentável adotadas no mundo.

Assim como o plano diretor, o orçamento previsto para 2024 prevê obras que melhorarão ainda mais a infraestrutura e os serviços prestados aos sócios, como a modernização de quadras, piscinas e áreas de convivência. O mesmo vale para investimentos voltados a fomentar o esporte e a cultura. A peça orçamentária, inclusive, foi debatida em reuniões prévias por conselheiros e diretores, o que resultou em uma linha clara e bem definida do que será prioridade para a Comodoria. Ao todo, 37 propostas foram votadas no Conselho Deliberativo, em consonância com os princípios da democracia e da transparência.

Valores que são compartilhados pelos novos conselheiros, engajados na missão estatutária de fiscalizar e auxiliar a gestão que se iniciou em novembro passado, como também se dedicar ao aprimoramento dos regulamentos do Clube. Uma visão renovada do Iate que queremos para o futuro, baseada nos interesses coletivos da Família Iatista e no trabalho compartilhado com o Conselho Diretor.

Com a imparcialidade e a dedicação de quem quer trabalhar em prol do progresso do Clube, os membros do Conselho Deliberativo renovam o compromisso por um ambiente familiar e respeitoso, em que a próxima geração de iatistas seja moldada pelos valores da disciplina e da honestidade. Aproveitamos para desejar que 2024 seja repleto de realizações, com muita saúde e paz.

Edison Garcia
Presidente do Conselho Deliberativo

brb.com.br

BANCO BRB.

JUNTO COM VOCÊ, PARA
O QUE VOCÊ PRECISAR,
EM TODO O BRASIL.

O **BRB** é um banco completo que nasceu em Brasília e, hoje, está em todo o Brasil. Ele oferece soluções criadas especialmente para os seus clientes, sejam eles pessoas físicas, empresas, governo ou do agronegócio, e conta com toda a tradição, credibilidade e solidez que você quer e precisa.

Faça parte desse novo mundo de facilidades e conexões.

abra sua conta

banco BRB

MIRANDO O GRAND SLAM

Luís Augusto Queiroz Miguel, ou simplesmente Guto, com seus 14 anos de idade, é a sensação do tênis brasileiro e tem seu nome em ascensão nos corredores do Iate Clube desde o início de 2023. O jovem prodígio aterrissou no clube com o intuito de aprimorar suas habilidades sob a tutela do renomado técnico Santos Dumont, uma das principais referências no cenário esportivo do país.

A trajetória de Guto no mundo do tênis é um testemunho do seu amor precoce pelo esporte. Impulsionado pelo apoio paterno, aos meros 5 anos, ele já ensaiava seus primeiros passos com uma raquete nas mãos. Aos 7 anos, Guto já estava competindo e, desde então, sua jornada tem sido marcada por sucessivas conquistas e títulos. Surpreendentemente, ele já compete na categoria de 18 anos, um feito notável para alguém tão jovem.

Embora seu talento excepcional o tenha levado a admirar ídolos como Novak Djokovic, não foi apenas a destreza nas quadras que destacou Guto. Seu desenvolvimento precoce e suas habilidades impressionantes chamaram

> “Não tínhamos a menor ideia de que ele alcançaria tantos feitos, então, por que não sonhar?

Dumont, atual técnico de Guto, (foto à direita) é uma das referências nacionais na formação de atletas de alto rendimento do tênis nacional

a atenção de Santos Dumont, que aponta o cuidado com o preparo físico como o maior desafio atual do jovem talento. A busca por evitar contusões é crucial para assegurar uma carreira duradoura e bem-sucedida.

À medida que o ano se aproxima do fim, Guto tem mais um motivo para comemorar: a assinatura de um contrato com a renomada marca esportiva Nike. "É incrível firmar parceria com uma marca tão grande, mas, como sempre destacam Dumont e meus pais, é fundamental manter os pés no chão para não se tornar uma estrela efêmera", comenta o jovem tenista.

Projetando-se para o ano de 2024, Guto estabeleceu uma meta ambiciosa: participar do Grand Slam, incluindo Roland Garros IFT. "A ideia é essa, afinal, seu ranking já está bem alto, refletindo tudo o que ele construiu até agora. Não tínhamos a menor ideia de que ele alcançaria tantos feitos, então, por que não sonhar?", relata Santos Dumont, evidenciando a confiança no potencial extraordinário do jovem talento brasileiro.

– Larissa Leite

SELEÇÃO BRASILEIRA NO SAIBRO DO IATE

Momoento único de inspiração e aprendizado para jovens e adultos durante a passagem da equipe brasileira.

Após 20 anos, o tênis brasileiro voltou a revelar ídolos. Com 27 anos, Bia Haddad é a nova referência das quadras do país. A tenista, que venceu WTA 125 e 250, esteve em Brasília, em novembro, para participar da Billy Jean King Cup e, junto com a equipe brasileira, treinou no Iate Clube de Brasília.

Gilson Luz, vice-diretor de tênis e 2º vice-comodoro do Clube, conta como foi receber Bia Haddad, Luísa Pigossi e Laura Stefani - as representantes do time brasileiro - que treinaram no Iate. "Felizmente deu tudo certo. As tenistas usaram a academia e, depois, foram para a quadra, e atraiu muita torcida", disse o vice-diretor de tênis.

A passagem de Bia Haddad agitou o Iate Clube. A arquibancada ficou lotada para acompanhar o treino da brasileira, que a cada acerto recebia palmas e gritos da torcida presente. Treino concluído, a tenista conversou com os presentes e distribuiu autógrafos por praticamente 50 minutos.

EQUIPE COREANA

A equipe da Coreia do Sul esteve também no Iate Clube para os treinos antes da participação na Billy Jean King Cup. As brasileiras venceram as adversárias por quatro partidas a zero e se classificaram para a fase classificatória do torneio.

A presença das tenistas chamou a atenção igualmente do presidente do BRB, Paulo Henrique Costa, que aproveitou para ver de perto os treinos no Iate Clube.

A tradição do tênis no Iate nasceu com o Clube. A primeira quadra foi construída pelo fundador Alcides Frias. Décadas depois, a possível sucessora de Maria Esther Bueno esteve no Iate e revelou que as quadras do Clube estão entre as melhores do país. A fala da atleta representa um orgulho para o Iate, como conta Gilson Luz.

– Larissa Leite

Autoridades e representantes do Clube receberam as atletas brasileiras

A equipe coreana também treinou no Iate Clube antes de duelar com as brasileiras no torneio internacional

CIATE: UMA ESCOLA DENTRO DO CLUBE

Um espaço para incentivar crianças e adolescentes a ter apreço pelos estudos e esportes. Esse é o compromisso do CIATE com os pais, responsáveis e alunos. O ambiente foi projetado para ser propício para o desenvolvimento dos estudantes, que estão entre as faixas etárias de 4 a 13 anos.

O CIATE oferece comodidade às famílias. Os horários das atividades vão das 8h às 12h no período matutino (com tolerância de 30 minutos no início às 7h30 e término 12h30), no período vespertino das 14h às 18h (com tolerância de 30 minutos no início, às 13h30 e no término às 18h30), para que os pais ou responsáveis possam ter tempo para deixar as crianças e seguir para o trabalho.

As famílias podem escolher matricular seus filhos de três ou cinco vezes na semana. Contudo, a maioria escolhe a grade cheia de segunda a sexta-feira.

O Centro disponibiliza atividades complementares fomentando valores importantes para os jovens, como a disciplina.

Nada melhor do que o esporte para ensinar a disciplina e a dedicação. Os alunos do CIATE podem escolher entre as modalidades: natação, futsal, tênis, capoeira, dança, tênis de mesa, patinação, vela , vôlei, xadrez, entre outras.Ao conhecer o espaço, percebe-se que cada sala de aula tem uma cor própria. O objetivo é sensibilizar as crianças igualmente pelas cores.

Seguindo a linha construtivista, na qual as crianças possuem um papel ativo na aprendizagem, a faixa etária de 4 anos compartilham uma grade horária mais lúdica, e uma das atividades é a recreação, o que ajuda o desenvolvimento físico dos pequenos. Já as demais de 5 a 13 anos, os estudantes começam a receber aulas mais direcionadas ao reforço escolar, associando com as atividades esportivas e treinamentos.

À frente da gerência educacional do CIATE, Fátima Dantas, conhecida no Clube por Tia Fátima, diz que cada criança conta com sua própria grade, que pode ser preenchida por diversas modalidades esportivas, tendo ainda, artes, coordenação motora, robótica e outras opções.

O CIATE atua em conjunto com a família, a escola e o aluno para que os melhores resultados escolares sejam alcançados

CONHEÇA AS ATIVIDADES OFERECIDAS PELO CIATE:

- ✓ *Artes*
- ✓ *Brinquedoteca*
- ✓ *Capoeira*
- ✓ *Coordenação motora*
- ✓ *Dança*
- ✓ *Futsal*
- ✓ *Hora da história*
- ✓ *Hora da leitura*
- ✓ *Informática*
- ✓ *Recreação*
- ✓ *Reforço escolar*
- ✓ *Robótica*
- ✓ *Peteca*
- ✓ *Tênis*

Informática , robótica e idiomas fazem parte da grade dos estudantes, que se preparam para o futuro dentro e fora da sala de aula

O CIATE foi premiado em 2012 como caso de sucesso pelo CBC, levando ainda o prêmio de gestor do ano. Visitado pelo Presidente do Sinlazer, neste ano 2023, querendo o presidente implantar o programa em outros clubes.

Cada professor do CIATE é responsável por uma turma. Os docentes podem ser formados em uma das graduações: letras, pedagogia, matemática ou história, além dos outros profissionais envolvidos na parte esportiva, como professores bacharéis em educação física.

Tia Fátima pontua que para que os alunos sejam liberados para a prática das atividades físicas é preciso estar com as tarefas em dia e ter autorização dos pais. O Centro trabalha em conjunto com as escolas, para que o rendimento escolar das crianças tenha um bom rendimento ao final do ano.

As famílias estão presentes no andamento do calendário do CIATE e participam de atividades próprias, como reuniões com os professores, eventos, entre outros. O Centro ainda promove festivais, um momento divertido entre as famílias e os alunos.

Nas férias, o espaço do CIATE passa por melhorias, e uma equipe trabalha arduamente para repaginar as salas com uma nova pintura. Para 2024, o Centro deseja seguir integrando crianças com os estudos e o esportes, a visão do centro é família, escola e CIATE.

DRENAR-DF

O fim dos alagamentos e o início de uma nova era no Lago Paranoá

A alma do Iate Clube, o Lago Paranoá, poderá ganhar uma nova era com a inauguração do programa Drenar-DF. Realizada próxima ao Clube, a obra, de acordo com a Terracap, deverá ser entregue no fim do primeiro semestre de 2024, e tem como objetivo resolver os alagamentos e aprimorar a qualidade da água que chega ao lago.

A obra de infraestrutura, que tem vida útil de 25 anos, tem como objetivo aumentar a vazão da rede atual para que os problemas de alagamentos e enxurradas sejam resolvidos ou minimizados. A bacia construída, próxima ao Iate Clube, terá capacidade de reter a água das chuvas, desacelerar o fluxo e ainda funcionar como um grande filtro da água, que será despejada no lago.

A presença de blocos de concreto na obra devem desacelerar o fluxo de água recebido pela bacia. Graças a um sistema de decantação e a presença de grades, a água sairá mais limpa do que acontece com a infraestrutura antiga.

Com relação à obra, o comodoro do Iate Clube, Luiz André Almeida Reis, declarou: "O Iate sempre teve uma preocupação enorme com o Lago Paranoá, porque é a alma do nosso Clube. Esse projeto é fundamental; vai mudar completamente a qualidade da água na bacia norte do lago, onde frequentamos e, por isso, estamos muito contentes."

A visita da Terracap e da empresa responsável pelo projeto ao Iate Clube foi um momento valoroso para que as dúvidas dos sócios sobre obra fossem sanadas

O comodoro aproveitou para elogiar a atuação do GDF com relação ao projeto do Drenar-DF: "Parabenizo o governador Ibaneis e toda a equipe da Terracap envolvida no projeto".

Em dezembro de 2023, a Terracap preparou uma palestra para os sócios do Iate, e a empresa responsável pela obra executou uma visita técnica ao local da obra, que tem uma área de 5 mil m².

Os sócios que estiveram presentes no auditório do Conselho Deliberativo ouviram detalhes técnicos sobre a obra. Além do presidente da Terracap, Izidio Santos Junior, estiveram presentes na reunião o comodoro Luiz André Almeida Reis; o presidente do Conselho Deliberativo, Edison Garcia; o secretário de obras do DF, Luciano Carvalho de Oliveira; e os responsáveis pela obra, os representantes da Concremat.

Após a palestra, os sócios puderam tirar dúvidas relativas à obra. Parte das perguntas foram direcionadas aos representantes da Concremat, que prontamente esclareceram aos presentes que a nova rede somará esforços à antiga com o objetivo de mitigar os problemas de alagamentos.

A obra ainda contempla a construção de um parque, que deverá ser mais um ponto de lazer para o brasiliense

PRAÇA INTERNACIONAL DA PAZ

O espaço da bacia do Drenar-DF se tornará um local de convivência, um ponto de lazer e desporto para os brasilienses. A construção da Praça Internacional da Paz inclui a criação de uma ciclovia de 1,1 km, plantação de árvores e cimentação para que as pessoas possam aproveitar o novo ambiente ao ar livre.

– Larissa Leite

Repleto de jovens talentos, o torneio poderá revelar os futuros campeões olímpicos das águas

COPA DOS FUTUROS CAMPEÕES

O Iate Clube de Brasília, em parceria com a Confederação Brasileira de Vela (CBVela) e a Federação Náutica de Brasília, realiza a 30ª Copa da Juventude. A competição, de 29 de janeiro a 4 de fevereiro, abre a temporada de 2024 do universo das regatas. Repleto de jovens talentos, o torneio poderá revelar os futuros campeões olímpicos das águas, assim como impulsionar o esporte jovem no país.

Mais de 120 velejadores, de 14 a 21 anos, são esperados para competir nas seguintes modalidades: das classes ILCA 6, 420, 29er, IQFoil e Fórmula Kite. Os atletas são do Distrito Federal e dos estados: RS, SC, SP, RJ, ES, PR, BA, PE, CE e PB.

A Copa da Juventude representa uma oportunidade significativa para os jovens velejadores por oferecer uma competição de alto nível e uma chance de destravar o caminho para torneios internacionais.

Com tradição nesse esporte olímpico, o Iate Clube prevê formar uma flotilha com pelo menos duas dezenas de velejadores, que conhecem a raia brasiliense. Essa modalidade exige técnica e habilidade dos atletas, por apresentar rondadas de vento constante.

Entre os atletas do Clube, está Vitória Viegas. A campeã brasileira da categoria Optimist mudará de categoria e fará a estreia na 29er na Copa da Juventude. O barco da categoria é uma novidade no Iate Clube e é feito para dois tripulantes. Para a competição de janeiro, Vitória terá a companhia de Maria Fernanda Osório.

A velejadora Sofia Rocha também é um dos destaques do Clube para o torneio. A atual campeã brasileira irá competir pela modalidade IQFoil. No currículo, a atleta já tem os títulos de bicampeã sul-americana e bicampeã da Copa da Juventude, competição organizada pela CBVela.

Mais um atleta proeminente do Iate Clube é Renato Luneta, da classe ILCA 4. Ele é o atual campeão da Copa Brasil de Vela, competição em que o velejador venceu oito das nove regatas. Ele é o atual número 1 do sub-19.

A Copa da Juventude é um evento oficial da CBVela. O torneio é de suma importância para os atletas, pois serve de classificatória para o Campeonato Mundial da Juventude.

Com tradição nesse esporte olímpico, o Iate Clube prevê formar uma flotilha com pelo menos duas dezenas de velejadores

NOVOS VENTOS SOPRAM NO IATE CLUBE

À frente da nova gestão do Iate Clube, Luiz André Almeida Reis quer implementar uma administração moderna, mais verde e inclusiva

Os ventos de otimismo sopram na orla do Iate Clube de Brasília com o resultado da eleição para a nova gestão da Comodoria e do Conselho Deliberativo. O pleito realizado em outubro passado foi notável: a chapa eleita recebeu a maior votação da história do Clube.

Ao total, 1.648 sócios participaram da eleição, e a chapa vencedora recebeu 65,11% dos votos. A posse aconteceu no dia 15 de novembro, e o mandato será para o próximo triênio.

A relação do Comodoro recém-empossado, Luiz André Almeida Reis, conhecido como Culé, com o Iate Clube de Brasília começou na década de 1970. Em 1974, o capítulo como velejador foi iniciado e, no ano seguinte, ele conquistou uma medalha de prata nos Jogos Pan-Americanos do México, em 1975, velejando na Classe Snipe.

Ao lado de Maria Cecília de Almeida Moço (1ª Vice-Comodora) e Gilson Luz (2º Vice-Comodoro), o novo Comodoro terá o desafio de manter o Iate como referência na capital, de colocar o sócio no centro das demandas do maior clube do Distrito Federal, além de seguir com o projeto de ser uma das referências esportivas no Brasil.

Confira a nossa entrevista com o novo Comodoro:

Larissa Leite: As eleições de outubro passado representam um capítulo importante na história do Iate. Como você avalia o resultado desse pleito?

Comodoro: A eleição foi realmente expressiva, sendo a maior votação da história do Clube, com a maior margem entre a chapa ganhadora e a concorrente. Foi uma eleição em que houve uma coalizão entre os sócios.

Além das propostas, outro diferencial relevante foi a composição de forças que conseguimos aglutinar dentro da nossa equipe. Somos uma chapa cujos componentes frequentam o Clube há décadas, e, isso no meu entender, fez a diferença.

O Iate é o melhor clube de Brasília indiscutivelmente e esse título é o resultado do trabalho das outras gestões que nos antecederam e que nos apoiaram nessa eleição. Nós representamos a continuidade do processo que vem construindo um clube cada vez mais interessante para os nossos sócios.

Quais seriam as prioridades da nova gestão?

Eu diria que será a sabedoria de ouvir o sócio, de conversar com as pessoas e de ouvir mais do que falar. Essa atitude será importante para que possamos entender o pensamento da maioria, dirigindo os nossos esforços para o atendimento daquilo que for coletivo e não individual. A nossa prioridade absoluta é o sócio; o sócio é o dono do Clube e, sendo assim, iremos aprimorar a nossa ouvidoria para estarmos ainda mais próximos dos nossos associados.

Quais são os principais desafios da gestão?

Os componentes da nossa chapa frequentam o Clube há décadas. Assim, entendemos a tradição e o significado do Iate para a cidade, mas estamos de olho na inovação e queremos implementar uma gestão moderna para valorizar ainda mais a nossa marca.

O Iate é um espaço para encontro de famílias e amigos, o que já faz parte da nossa tradição, assim como ser referência no esporte nacional. A inovação surge na criação de processos mais ágeis e implementação de novas diretorias, como a criação da vice-diretoria da mulher e a vice-diretoria jovem. Queremos também tornar o Iate mais inclusivo para PcDs e idosos.

Entre os desafios do Iate Clube está o aumento do engajamento dos jovens nas atividades do clube. Como o senhor percebe essa demanda?

Precisamos entender quem são os jovens de hoje em dia e que eles estão cada vez mais conectados. Portanto, temos dois caminhos: um deles é a diversificação dos nossos eventos culturais e sociais, e nós já estamos fazendo isso, diversificando a nossa festa de réveillon e o carnaval, bem como planejando shows com DJs famosos para o ano que vem.

Por outro lado, o grande elemento agregador é o esporte. Ele mantém o jovem dentro do Clube e temos sucesso nesse quesito. Atualmente, são mais de 1.600 alunos matriculados nas nossas escolinhas nas mais diversas modalidades.

São garotos e garotas que frequentam o Clube e se divertem muito aqui praticando esporte de alta qualidade, com muitos deles atingindo níveis técnicos altíssimos. Nós temos a atual campeã brasileira da classe Optimist (Vitória Viegas), medalhista nos recentes jogos Pan-Americanos realizados no Chile, e na patinação.

Nós temos o Luiz Gustavo jogando Tênis na faixa de 14 a 16 anos. Ele é o atual número 1 do ranking brasileiro, um garoto que chegou na semifinal da categoria dele em Wimbledon, em Londres. E, agora, é um colecionador de resultados fantásticos para o Tênis do Iate Clube Brasília.

Eu considero o esporte como a grande ferramenta que temos para fazer com que o jovem tenha mais vontade de estar aqui dentro, mas, como eu disse antes, também têm os eventos culturais e sociais.

Com a sua gestão, o Iate Clube passará a ter uma estrutura para obter mais eficácia com relação a projetos beneficiados pela Lei de Incentivo ao Esporte. Qual sua avaliação sobre o tema?

É uma grande novidade para o Clube, pois nós nunca tivemos isso antes. Agora dentro da área da Comunicação, teremos uma diretoria voltada para desenvolver, aprovar e ir atrás do recurso para os projetos aprovados dentro da Lei de Incentivo ao Esporte.

A sustentabilidade foi um dos temas da campanha. O que os sócios podem esperar neste sentido?

A sustentabilidade também é um tema sensível e relevante para a nossa gestão. Queremos implementar o programa "Iate Verde" e consolidar iniciativas para seguir valorizando a área verde do Clube. O diferencial será lançar o olhar para a preservação do Lago Paranoá, reafirmando-o como um patrimônio dos brasilienses, e realizar ações de limpeza.

O Iate Clube oferece uma estrutura moderna para a prática de várias modalidades. O nascimento de novos talentos para o esporte nacional é algo natural?

O alto rendimento acaba sendo uma consequência de uma boa estruturação do esporte no Clube. Ninguém começa uma modalidade em alto nível. O que acontece é que depois dos treinos, alguns atletas despontam e, caso o Clube tenha foco em oferecer o suporte necessário, é possível o jovem atleta alcançar alto rendimento. Portanto, a história de um medalhista, geralmente, começa com a criança curtindo o lazer, com os pais colocando os filhos em uma escolinha para que ele possa receber os benefícios da prática esportiva. Assim, com o excelente trabalho feito nas escolas de preparação, o atleta promissor surge.

Qual a mensagem que o senhor gostaria de deixar neste momento?

Importante que os sócios saibam que a nossa gestão está completamente aberta para ouvir sugestões e críticas. É assim que queremos conduzir esse mandato.

- Larissa Leite

"O Iate é um espaço para encontro de famílias e amigos, o que faz parte da nossa tradição, assim como ser referência no esporte nacional"

Escolha formação completa para seu filho navegar pela vida.

- 5º lugar no Enem (DF)
- Primeira escola Brasileira a vencer a BEO – Olimpíada Britânica de Inglês, na Inglaterra
- Vivência em Inglês desde o infantil

Colégio SERIOS

Quem tem paixão por navegar
sabe como a liberdade é crucial para ganhar o mundo. A educação é a bússola que mostra os caminhos para que, no momento certo, o aluno possa escolher uma carreira.

Desde o início da vida escolar,
nós respeitamos as condições de cada criança, como um navegante que observa as condições do tempo. Assim, despertamos a autoestima e a paixão por aprender.

Considerando que nossos alunos vão conquistar o mundo,
desenvolvemos neles a inteligência linguística, o respeito às culturas diferentes e damos a cada um a fluência em Inglês, no nível C1 até o final do Fundamental II.

No fim do Ensino Médio, seu filho já vai estar pronto para escolher seu destino.
Se ele quiser estudar no Brasil ou no exterior, somos o colégio de alto padrão do DF mais bem colocado no Enem e temos assessoria para ajudá-lo a chegar às universidades estrangeiras.

Agende uma visita:
3049-8800

SGAS 902, Bloco C,
Lote 75, Asa Sul
colegioserios

RÉVEILLON 2024

Celebrando a Vida no Iate Clube

Uma das mais tradicionais festas de réveillon de Brasília ganhará mais uma nova edição no fim de dezembro de 2023. Queima de fogos, música, buffet e decoração exclusiva farão parte da celebração da virada de ano no Iate Clube.

Na década de 1970, a festa era chamada de "invulgar" e contava com a banda ZUZA, destaque do carnaval em 1976, para animar os presentes. Ponto alto das festas de fim de ano em Brasília, o réveillon do Iate Clube proporcionava uma noite inesquecível para os sócios e o público externo.

Na hora do brinde, Senhora Hely Walter Couto, Conselheiro e Senhora Paulo de Moraes Jardim, Senhora Conselheiro Cleo Octávio Pereira, Senhora Diretor Hernani Azevedo Henning e o Conselheiro Cleo. O mesmo semblante alegre, a mesma elegância, o mesmo charme, a mesma descontração.

Mais uma vez o Iate se viu prestigiado com a presença de altos dignitários da República em seus salões. Aqui vemos, com o Comodoro Hely Walter Couto, o Senhor Ministro da Agricultura e Senhora Alysson Paulinelli, e, com o Diretor de Sede e Senhora Cel Hernani Azevedo Henning, o Senhor Governador do Distrito Federal, Engenheiro Elmo Serejo Farias.

Reveillon dos 50 anos do Iate Clube

Uma queima de fogos de quase 20 minutos para celebrar a chegada de 2010 foi o ápice da festa que marcou o início das comemorações dos 50 anos do Iate Clube de Brasília. O espetáculo de luzes, efeitos e cores encantou a família Iatista e seus convidados, que apreciaram de perto uma das queimas de fogos mais bonitas da capital.

Entre gritos e palmas, várias pessoas tiravam fotos com suas máquinas e aparelhos celulares, pouco depois da meia noite. Contrariando a previsão dos meteorologistas, não choveu durante a passagem do ano na capital federal.

Entre as atrações e serviços oferecidos no Reveillon Iate 50 anos estiveram a Bateria da Escola de Samba Mocidade Independente do Gama, estúdio fotográfico e serviço completo de buffet da Coffee Break.

Estreando como comodoro do Iate Clube Edson Mendonça e Ana Luiza fazem um dos melhores Révellions de Brasília

A elegância das mulheres fantasiadas no melhor estilo – de máscaras e tudo – no Révellion do Iate

UM RÉVEILLON CHEIO DE HISTÓRIA

Sócios, personalidades políticas, grandes músicos, artistas e figuras emblemáticas dos salões sociais sempre marcaram presença nas festas memoráveis que celebraram a virada de ano na Capital Federal. Nos réveillons da década de 1970, o Clube ainda contava com um público ilustre. O governador do DF à época, Elmo Serejo, também esteve celebrando a virada do ano no Clube, assim como o senador Petrônio Portela e o presidente do BRB à época, Hélio Ribeiro; o ministro da Agricultura na ocasião, Alysson Paulinelli; e o jornalista do Correio Braziliense Ari Cunha.

Em 1976, o Boletim Informativo do Clube destacava os ecos do réveillon. A festa reuniu mais de 1.500 pessoas na sede social e marcou o início de um novo ano "a todo vapor".

A moda na festa da virada no passado exigia traje passeio completo, e chegou a sugerir black-tie e, também, fantasias de luxo para brindar o ano que estava por começar. A exigência caiu por terra e, hoje, o dress-code é livre!

Ao olhar o registro fotográfico da época, no quesito cores, boa parte dos presentes optavam pelo tradicionalismo e usavam peças na cor branca.

FELIZ 2024

A celebração segue uma tradição de seis décadas. No entanto, a cada ano, o Iate Clube inova e segue oferecendo sofisticação e opulência na comemoração de fim de ano. Para 2024, o Clube convida os sócios e o público externo para a festa "Celebrando a Vida".

A decoração ficará a cargo de Virgínia D'Arc, reconhecida na cidade pelo toque clássico e contemporâneo na criação de ambientes festivos. O buffet, um outro ponto alto da festa, é assinado por Renata La Porta, que ainda oferecerá uma mesa de antepastos. As bebidas da celebração incluem água, cerveja, refrigerante, suco, vinho tinto, whisky, vodka, gin e espumante.

Para não deixar ninguém parado antes e depois da tradicional festa pirotécnica, que terá duração de cerca de dez minutos, a banda Terminal Zero e o VJ Nando Nitro animarão o público presente.

UMA HISTÓRIA CENTENÁRIA

Aos 99 anos, Nirvana Frias e sua família receberam a equipe da **Revista do Iate** para um bate-papo sobre o Clube, que nasceu antes mesmo da inauguração da nova capital.

A chegada da família Frias em Brasília foi em 1957 e não demorou muito para que o Iate Clube se tornasse um capítulo especial para eles.

Nascida em Tanabi (SP) e casada com um dos fundadores do Iate Clube, Alcides Frias, Nirvana Frias, que celebrará 100 anos em 2024, compartilha com generosidade parte da sua história.

Acompanhada da filha, Elza, e do genro, Luiz Carlos Garcia Coelho, Nirvana apresentou memórias afetivas que tornam o Iate muito mais do que um Clube, e sim, um espaço de convivência e um ambiente para cuidar da saúde mental e física.

Ao falar do Clube, Nirvana imediatamente se lembra dos filhos correndo pelo Iate e, logo depois, do marido jogando tênis. Com o olhar saudosista, ainda lembra das festas e dos eventos promovidos pelo Iate.

"O Iate era um ponto de reunião porque não tinha nada aqui [em Brasília], principalmente aos domingos. Eu ficava mais em casa, mas o marido e os filhos iam para lá", conta.

No início da história do Clube, o Iate contava com um flutuante e um piano-bar que embalava os visitantes e, graças a Alcides Frias e o apoio do dr. Sylvio Pedrosa, que também era tenista, o ambiente ganhou a primeira quadra de tênis da cidade.

A construção da quadra de tênis enche Nirvana de orgulho, que cita que o marido construiu quadras no Paraná e, também, em Tanabi, a cidade natal dela. "Ele sabia construir quadras de tênis e gostava muito", relata.

Dono de Moinho de Cal, Alcides

Nossa jornalista Larissa Leite conversou com dona Nirvana em um bate-papo descontraído e cheio de história.

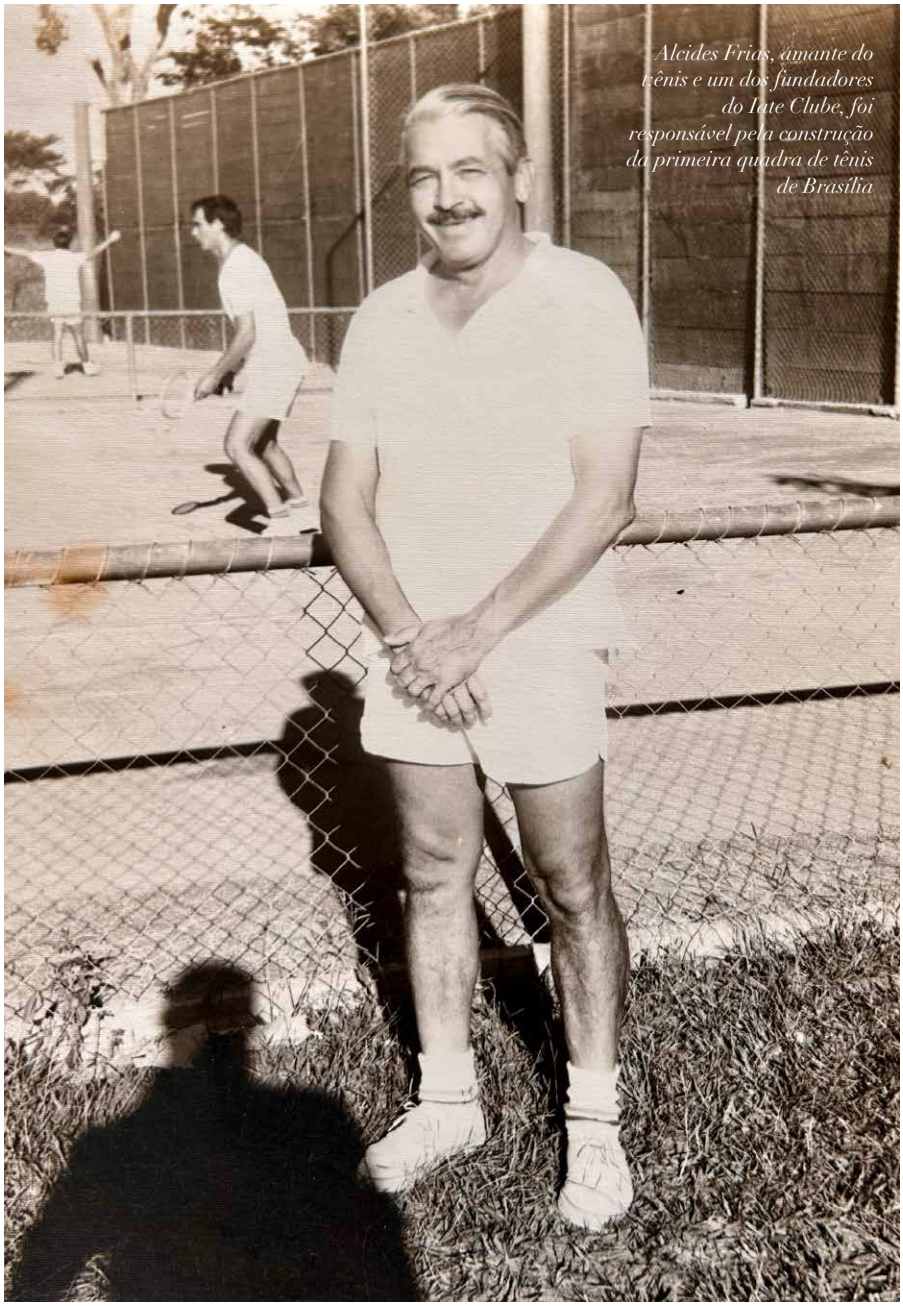

Alcides Frias, amante do tênis e um dos fundadores do Iate Clube, foi responsável pela construção da primeira quadra de tênis de Brasília

Frias foi até Nerópolis (GO) algumas vezes acompanhado pela esposa para trazer "cacos de tijolo e telha para fazer o piso da quadra". Os materiais foram levados até o moinho e, na sequência, a construção da primeira quadra da modalidade começou a se tornar realidade.

O primeiro Comodoro do Iate Clube de Brasília, como lembra Luiz Carlos Garcia Coelho, foi Geraldo Carneiro, que ficou no cargo até 1963. Depois, o fundador Sylvio Pedrosa ocupou o posto.

A família Frias sente orgulho ao saber que a tradição do tênis segue viva e reconhecida pelos atletas de alto nível. Nesse ano, Bia Haddad Maia esteve no Clube e afirmou que as quadras do Iate são as melhores do país.

A prática da modalidade não era exclusiva de Alcides. Nirvana também jogava tênis e, segundo a filha e o genro, foi uma grande tenista. Ela foi a primeira campeã do primeiro torneio feminino do Iate Clube e, ainda na década de 1960, disputou campeonatos representando o Iate, fora do DF, com o marido.

Mais um capítulo que alegra a família é contar que Alcides Frias, em Curitiba, teve a oportunidade de jogar com Maria Esther Bueno, a maior tenista brasileira, tricampeã do torneio de Wimbledon, que foi chamada para ser madrinha da primeira quadra de tênis da cidade, construída por Frias no Iate.

O fundador, como revela o genro, ia ao Iate todos os dias e diariamente jogava tênis. Ele foi o primeiro diretor de tênis do Clube.

Para a nova geração de tenistas do Iate, Nirvana aproveitou para deixar palavras de apoio: "Firme, avante, vamos melhorar! Não pode parar não".

AMOR QUE SE APRENDE

O amor pelo Iate Clube passou de pai para filha. Quando mais jovem, a filha de Alcides brincava no local que viria a ser a piscina. Mesmo não tendo a disciplina necessária para as quadras de tênis, Elza relata que praticou vôlei e o que ela gostava eram as festas de sábado.

Já o futuro marido, Luiz Carlos, chegou em Brasília em janeiro de 1960, aos 17 anos. E o destino uniu o casal pelo gosto pelas festas dançantes realizadas pelo Iate, as chamadas Hi-Fi.

Foi em uma das edições da Hi-Fi, em 1961, que o casal Elza e Luiz Carlos se conheceram. Foi como uma versão moderna de Romeu e Julieta, como os próprios personagens contam.

Na festa havia a figura do discotecário, o antecessor do atual DJ, que tocava as sugestões de discos do público presente. Na época, os estilos musicais dividiam os grupos e colocavam Elza e Luiz Carlos em lados opostos.

O casal lembra com saudade de Sergipe, o discotecário da época, e conta que quem chegava primeiro dominava o som da festa. Outro nome que contribuiu para o Hi-Fi era Lia Saião; era ela quem mandava os discos das últimas novidades do mundo da música para Elza.

"A turma dela [Elza] começou a brigar com os meus amigos e eu fui separar. Nesse momento, senti um copo na cabeça. Depois, ela [Elza] começou a falar que colocaram um moleque para dirigir isso aqui, vou falar com o meu pai", contou Luiz Carlos.

A atitude durante a festa gerou arrependimento por parte de Elza, que disse: "Me arrependi imediatamente porque eu achei ele tão bonitinho".

Assim foi o início de uma história que seguiu pelo Iate. A festa de casamento foi no Clube e filhos e netos seguem criando memórias afetivas no espaço fundado pelo antecessor da família.

Na foto abaixo, três vidas que compartilham memórias afetiva, tendo o Iate Clube como grande cenário

“

Os nossos filhos e netos seguem criando memórias afetivas no espaço fundado pelo antecessor da família”

VELEJAR SEMPRE

Luiz Carlos faz parte de outra tradição do Clube: a vela. Ele participou de regatas junto com Guilherme Raulino, pai de Gustavo Raulino, atual diretor de Esportes Náuticos do Iate. O marido de Elza foi dono do segundo barco veleiro de 23 pés, que levava o nome de Tanabi, a cidade natal de Nirvana.

Carlos Ramos, como relembra Luiz Carlos, foi organizador das primeiras regatas do Iate e também atuou como árbitro. Outro nome bem conhecido na náutica do Clube é dos irmãos Grael. “Na minha época, eles eram meninos”, conta.

HISTÓRIAS QUE SE CRUZAM

Na história do Iate e do Frias, um personagem não poderia faltar. O presidente Juscelino Kubitschek também está nas memórias de Nirvana, que faz questão de lembrar de um certo churrasco.

“Na festa da cumeeira do Iate, nós fizemos o churrasco e ele [JK] serviu à minha filha [Elza] pequenininha, pois eu e meu marido estávamos para lá e para cá na festa. E ele [JK], na hora do almoço, perguntou a ela [Elza] se queria almoçar. Ele fez o pratinho dela e colocou até a sobremesa. Essas histórias nos dão um orgulho e nunca que a gente esquece. E agora estou contando para vocês”, finalizou Nirvana, lúcida, ativa e pronta para celebrar o centenário em 2024.

– Larissa Leite

Recorte do Correio Braziliense da edição do dia 9 de setembro de 1960

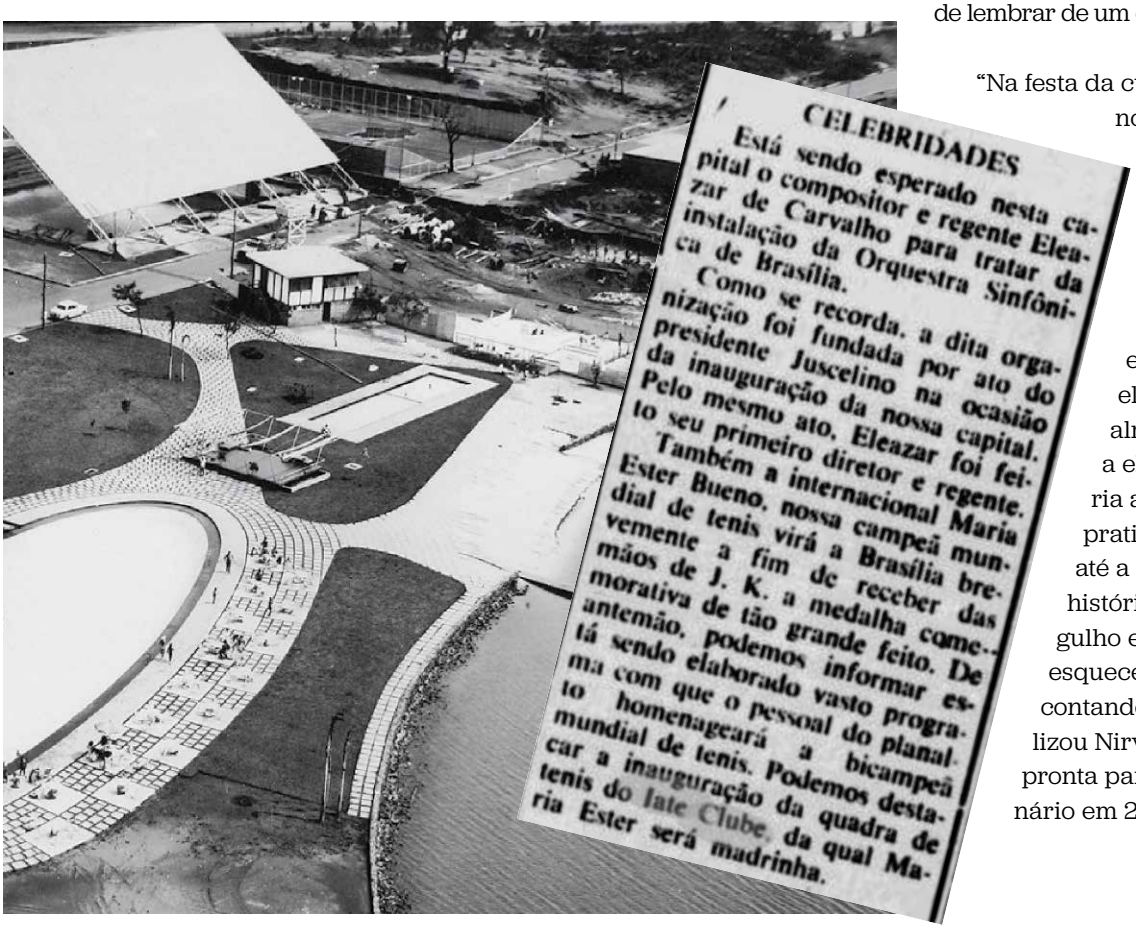

CELEBRIDADES

Está sendo esperado nesta capital o compositor e regente Eleazar de Carvalho para tratar da instalação da Orquestra Sinfônica de Brasília.

Como se recorda, a dita organização foi fundada por ato do presidente Juscelino na ocasião da inauguração da nossa capital. Pelo mesmo ato, Eleazar foi feito seu primeiro diretor e regente.

Também a internacional Maria Ester Bueno, nossa campeã mundial de tenis virá a Brasília brevemente a fim de receber das mãos de J. K. a medalha comemorativa de tão grande feito. De antemão, podemos informar está sendo elaborado vasto programa com que o pessoal do planalto homenageará a bicampeã mundial de tenis. Podemos destacar a inauguração da quadra de tenis do Iate Clube, da qual Maria Ester será madrinha.

VENTOS A FAVOR DA INCLUSÃO

As aulas da Escola de Vela Adaptada do Iate começaram em setembro e mostraram que, sim, o esporte é para todos. O projeto inovador teve início no ano passado, quando o Clube aderiu ao edital de chamamento público nº 002/2022 da Confederação Brasileira de Vela (CBVela), cujo objeto era a celebração da parceria para o empréstimo de equipamento de vela adaptada.

Mesmo sendo uma modalidade recente, o Iate Clube já montou uma equipe para disputar campeonatos além das raias do Clube

> “Quando o velejador está na água, não existem barreiras físicas e lá todos são iguais”

Em fevereiro de 2023, os equipamentos chegaram ao Iate para levantamento geral das peças e dos equipamentos que precisavam de reparos ou substituição. Após análise, foi enviado um relatório ao Comitê Paralímpico Brasileiro (CPB), que deu todo o suporte e ficou responsável por colocar os barcos em condições de uso.

Agora, compõem a flotilha três barcos da Classe 2.4mr, três da Classe Skud 18 e dois botes infláveis. Os equipamentos já estão em uso pelos três alunos da escola, que tem como professor o sócio-atleta paralímpico, tricampeão brasileiro de vela adaptada e 7º colocado no ranking mundial, Herivelton Ferreira.

O técnico explica que a modalidade, a exemplo da vela convencional, segue as regras da Federação Internacional de Vela (*World Sailing*) e é destinada a deficientes visuais, amputados, paralisados cerebrais, lesados medulares, entre outras deficiências físicas. “Os barcos são adaptados para atender às diferentes necessidades. Quando o velejador está na água, não existem barreiras físicas e lá todos são iguais, pois, a despeito das diferenças, na regata o que conta é o conhecimento, a estratégia e as decisões acertadas”.

Diego Veiga é um dos alunos da escola. O jornalista, hoje com 26 anos, é cadeirante desde que tinha 11 e conta que sentia falta de um esporte destinado às pessoas com deficiência: “Fiquei muito feliz com a iniciativa, pois praticar atividade física é importante para todos. Quando estou no barco, acompanhado do Herivelton, sinto-me feliz, confiante e realizado”.

Para o próximo ano, segundo o professor da vela adaptada, Herivelton Ferreira, conta que “a expectativa é aumentar o quantitativo de alunos, preenchendo todas as turmas que temos disponíveis. Atualmente temos nove alunos e três atletas de alto rendimento e a ideia é que consigamos dobrar o nosso número de alunos e de atletas para que tenhamos mais participações no Campeonato Brasileiro, que será sediado no Iate novamente em 2024.”

> É gratificante testemunhar iniciativas que incentivam a prática esportiva para todos, sem exceção”

IATE PRESENTE NO MUNDIAL DE VELA ADAPTADA

Entre os dias 14 e 21 de outubro, em Portugal, aconteceu o Hansa Worlds Portimão Championship, considerado o maior campeonato do mundo de vela adaptada. O sócio Antônio Marcos foi o representante do Clube na disputa e conquistou a 25ª colocação na classe Hansa 303 single.

O campeonato é importante para a pontuação no ranking mundial da Para World Sailing. Cerca de 230 velejadores de 18 países competiram pelo título de campeão do mundo em classes diferentes, de acordo com o seu nível de deficiência/condicionamento.

A Hansa caracteriza-se por ter embarcações que são quase impossíveis de virar, com um centro de gravidade baixo e um patilhão lastrado. É possível adicionar comandos elétricos que auxiliam no comando do leme e das velas para quem tem deficiência motora.

IATE REALIZA CAMPEONATO BRASILEIRO

Nos dias 11, 12 e 15 de novembro, ocorreu, pela primeira vez na raia norte do Lago Paranoá, o Campeonato Brasileiro de Vela Adaptada das classes Skud e 2.4. O evento, assim como o Campeonato do DF, marcou o trabalho desenvolvido pelo Iate no sentido de realizar, apoiar e promover projetos que fortaleçam o paradesporto na capital do país.

Com presença de autoridades, Iate recebeu o Campeonato Brasileiro de Vela Adaptada. O torneio deverá voltar ao Clube em 2024

Nos dois primeiros dias de evento, foram realizadas cinco regatas e o velejador Luiz César do Nascimento, do CNS-RJ, levou o prêmio de 1º lugar, seguido pelos sócios Antônio Marcos do Carmo (2º lugar) e Herivelton Ferreira (3º).

Com bons ventos de 5 a 10 nós na direção sul, no dia 15, aconteceram três regatas da classe Skud. A dupla formada pelos velejadores Ana Paula Marques, do Cota Mil, e Antônio Marcos do Carmo, do Iate, foi a grande vencedora; os sócios Fabrício da Silva e Gueltz Costa ficaram com a 2ª colocação; e, também representando o Clube, Diego Ribeiro Veiga e Roberto Marques ficaram com o 3º lugar.

O evento foi prestigiado pelo secretário nacional de Paradesporto do Ministério do Esporte, Fábio Araújo; pela secretária nacional de Esporte de Alto Desempenho, Marta Sobral; e pelo secretário de Esporte do Distrito Federal, Júlio César Ribeiro.

"Foi uma experiência enriquecedora e inspiradora presenciar o talento e a dedicação dos atletas que participaram desse evento incrível. A vela adaptada não apenas promove a inclusão, mas também evidencia a importância do esporte como ferramenta de transformação. Como defensor e incentivador do esporte, é gratificante testemunhar iniciativas que incentivam a prática esportiva para todos, sem exceção", disse Ribeiro.

SERVIÇO

Se você tem interesse em participar da Escola de Vela Adaptada, a Diretoria de Esportes Náuticos oferta três turmas, a saber: segundas e quartas-feiras, das 9h às 12h, e das 15h às 18h; e às sextas-feiras, das 9h às 12h. Por enquanto, o projeto está disponível apenas para o Quadro Social do Iate.

SQUASH

Muitos títulos no 16° Open

Das 19 finais disputadas, oito campeões e nove vice-campeões eram atletas do Iate.

Realizado entre os dias 22 e 25 de junho, o 16º Open de Squash do Iate Clube de Brasília foi sucesso absoluto. Com a participação de 68 atletas, o torneio foi um verdadeiro espetáculo esportivo, com mais de 120 jogos e 70 horas disputadas.

A competição reuniu uma série de momentos emocionantes, especialmente nas finais das categorias juvenis, que deixaram todos empolgados com o futuro do esporte. O torneio foi um verdadeiro marco no calendário esportivo da região, reunindo talento, paixão pelo squash e um ambiente de competição saudável.

As finais das categorias principais apresentaram um altíssimo nível, e os vencedores foram devidamente premiados em dinheiro. Como não poderia deixar de ser, os atletas do Iate deram um show em quadra ao conquistar sete títulos de campeões e dez de vice-campeões.

Como não poderia deixar de ser, os atletas do Iate deram um show em quadra ao conquistar sete títulos de campeões e dez de vice-campeões

Para encerrar o torneio, o público ainda foi contemplado com o show da banda de rock Goldabyss, que fez a plateia relembrar músicas dos anos 80 e 90, além da música autoral "Brasília, capital da felicidade", ganhadora do prêmio de melhor música promovido pela AMA Brasília.

ENTRE OS MELHORES JUVENIS DO BRASIL

No período de 8 a 10 de setembro, juventude, alegria e muita empolgação tomaram conta das quadras de squash durante a realização da Copa Comodoro Juvenil de Squash - 4ª etapa do Circuito Brasileiro Juvenil.

Durante o torneio, os jogadores foram recebidos com kit atleta, mesa de sucos e frutas, espetinhos (no sábado após os jogos), além de tratamento fisioterápico gratuito.

As transmissões on-line, com altos recursos tecnológicos, propiciaram aos familiares dos atletas a oportunidade de acompanharem os jogos em tempo real. Atletas de vários estados e Iatistas disputaram acirradamente suas colocações no ranking nacional.

O resultado não poderia ser melhor: integração entre os atletas e o desejo da realização de novos eventos no Iate. Para Phillipe Capouillez, idealizador da plataforma Squash do Amanhã e pai de atleta, o evento foi muito legal: "Desde a receptividade, organização, frutas, lanche, churrasco até a cerimônia de premiação, enfim, todos os detalhes".

Os atletas do Iate conquistaram três medalhas de prata e quatro de bronze, além de ótimas colocações entre os dez primeiros colocados em suas respectivas categorias.

Com os resultados, Matheus e Lucas assumiram, em novembro, o 1º e o 3º lugar do ranking brasileiro na categoria Sub-17, respectivamente.

ESCOLA DE SQUASH DO IATE: UMA DAS MAIORES DO PAÍS

O Squash, segundo a revista Forbes, foi considerado o esporte mais saudável do mundo. A modalidade ganhou reconhecimento por envolver os critérios: resistência cardiorrespiratória, força e resistência muscular, risco de lesão e gasto calórico.

A modalidade surgiu na Inglaterra do século XIX e, em 2028, se tornará modalidade olímpica. Dentro do Iate Clube, o esporte atrai muitos praticantes e já conta com o destaque de jovens talentos.

O Iatista Francisco Arbex Cecílio, de apenas 9 anos, já mira as competições. Outro nome do Squash do Iate é Matheus Frabetti, atual nº 1 do ranking Sub-15.

Segundo a Vice-Diretora Clarissa Avila, "o Iate Clube hoje possui uma grande responsabilidade no cenário nacional no que se refere à formação e ao aprimoramento de atletas juvenis por meio de seu projeto de educação esportiva. Por consequência, fruto de todo esse investimento, o Clube conseguirá promover, em setembro deste ano, uma das etapas do Circuito Brasileiro Juvenil".

brb.com.br

BANCO BRB E BWT ALPINE F1 TEAM. UMA PARCERIA CAMPEÃ.

Acelerar e largar na frente já faz parte do espírito do Banco BRB. Agora, inovamos mais uma vez e, em uma parceria inédita, estaremos presentes no GP Brasil estampando nossa marca nos carros e nos capacetes dos pilotos da BWT Alpine F1 Team.

Abra sua conta

BWT ALPINE F1 TEAM | banco BRB

REGIONAL BANK PARTNER

PALCO NACIONAL DE COMPETIÇÕES

Futuro da natação brasileira em águas abertas dominou o Lago Paranoá

Em agosto, poucos dias após Ana Marcela Cunha - uma das referências do país da natação em águas abertas - conquistar a 16ª medalha em campeonatos mundiais, o Iate Clube de Brasília recebia mais de 230 atletas para o 28º Campeonato Brasileiro de Águas Abertas, a 11ª etapa da Copa Brasil de Águas Abertas e o Troféu Marcelinha Cunha.

Vindos de 19 estados, além do Distrito Federal, os nadadores superaram as adversidades, como os ventos fortes e a água gelada, para chegar aos pódios das provas de 250 m, 500 m, 1,5 km, 2,5 km, 5 km e 10 km.

O time de nadadores que representou o Iate no CBI era composto por 12 atletas, a saber: Gabriel Cruz, Vítor Lima Braga, Júlia Antinoro Massaneiro, Ana Carolina Dayrell, Carolina Marques, Cecília Bernadelli, Júlia Alves Couto, Brunno Santoro, Miguel Kishi, Davi Braga e Marcos Ricardo.

"Cada um deu o seu melhor e tivemos excelentes conquistas em todas as categorias, como o ouro de Gabriel Cruz e as pratas de Vítor Braga, Júlia Massaneiro e Carolina Marques nas provas de 5 km e 10 km. Foi extremamente gratificante ver os nadadores evoluindo a cada prova e, quando o resultado é dentro da nossa casa, a festa é ainda maior", disse a diretora de Esportes Individuais, Ignez David.

Na Copa Brasil, competiram pelo Clube 34 nadadores, desde a categoria Infantil até a Master, e o resultado foi excelente: o Iate foi o grande campeão ao vencer as provas de 1,5 km, 2,5 km e 5 km, conquistando o 1º lugar geral de clubes.

Pelo Troféu Ana Marcela Cunha, disputaram 11 latistas. O time Iate venceu várias provas e garantiu o 1º lugar geral de clubes nas categorias Mirim e Petiz.

Os eventos foram organizados pelo Iate Clube de Brasília e pela Confederação Brasileira de Desportos Aquáticos, com apoio do Comitê Brasileiro de Clubes.

“Quando o resultado é dentro da nossa casa, a festa é ainda maior”

TECNOLOGIA ATÉ DEBAIXO D'ÁGUA

Iate ofereceu clínica high-tech de nado aos atletas

No período de 26 a 29 de setembro, 12 atletas da equipe de natação, das categorias Infantil a Júnior, participaram de uma clínica com análise biomecânica, cujo objetivo era examinar minuciosamente o desempenho individual e, assim, identificar possíveis erros durante o nado.

O trabalho é feito por meio de filmagens subaquáticas (lateral e frontal) de cada nadador com o equipamento Super Tech. A partir das imagens captadas, o profissional identifica os erros, e as correções podem ser imediatamente ajustadas, o que permite ao atleta obter uma rápida melhora técnica nos treinos e nas competições.

O sensor ligado ao corpo do atleta é capaz de medir **250 dados de velocidade por segundo.** Com os vídeos e a velocidade sincronizados por um programa de computador, é possível identificar os pontos de perda de velocidade e apontar os movimentos limitantes ao desempenho do atleta.

O Ex.E complementa o trabalho e funciona de forma prática com cada atleta. É composto por educativos selecionados e *feedback* técnico imediato. Ao final, os vídeos e um relatório contendo de quatro a cinco correções técnicas principais são enviados ao atleta e ao técnico, que poderão ter esste momento registrado e, assim, investir no aprimoramento.

Além dessa análise individual, os atletas da equipe master foram contemplados com aulas práticas com o biomecânico, a fim de aprimorarem seus nados. O grupo foi dividido em dois momentos para que as avaliações e os educativos, seguidos das correções e orientações do profissional, pudessem ser melhor aproveitados por cada atleta.

"O time master do Iate tem crescido e percebe-se que os atletas estão cada vez mais exigentes e **em busca da excelência**. A clínica vai ajudá-los a se desenvolverem nos treinos e, com isso, melhorarem os seus desempenhos nos resultados individuais", acredita a diretora de Esportes Individuais e vice-diretora de Esportes Aquáticos, Ignez David.

Ainda de acordo com a diretora, esse é um investimento necessário para que os atletas estejam em constante evolução: "Investimos, apoiamos e valorizamos o nosso time, pois o resultado é satisfatório para todos. Práticas como essa são realizadas diariamente com os atletas dos grandes clubes do Brasil, e nós nos sentimos honrados em poder dar aos nossos nadadores, mesmo que uma vez ao ano, essa oportunidade, trazendo **o que tem de melhor no mercado** brasileiro da natação do Brasil".

NOVENTA E OITO MEDALHAS

Torneio Centro-Oeste de Natação

No período de 25 a 29 de outubro, 27 atletas da equipe do Iate foram ao Parque Aquático da Universidade Federal de Mato Grosso disputar o Torneio Centro-Oeste de Clubes de Natação.

A competição para nadadores das categorias Infantil (13 a 14 anos), Juvenil (15 a 16 anos), Júnior (17 a 19 anos) e Sênior (20 anos acima) teve, ao todo, 100 provas, disputadas em piscina semiolímpica de 25 metros e contou com a participação de 355 atletas de 30 clubes da região.

A equipe do Iate finalizou o torneio com números impressionantes: 98 medalhas, sendo 35 de ouro, 35 de prata e 28 de bronze; título de campeão geral; campeão nas categorias Juvenil e Júnior; além de um vice-campeonato na Infantil.

"Os atletas superaram suas marcas, quebraram recordes e evoluíram nas provas disputadas, assim como adquiriram maturidade para os próximos desafios", avalia a vice-diretora de Esportes Aquáticos, Ignez David.

No total, foram oito recordes superados, a saber: Carolina Diniz Marques (Juvenil 1) nos 800 e 1.500 m livre; Ana Carolina Dayrell (Infantil 2) nos 100 e 200 m peito; Sofia Rubiano (Juvenil 1) nos 100 m peito; Cibele Gomes (Júnior 1) nos 100 m peito; Gabriel Lopes (Infantil 1) nos 200 m medley; e Vítor Braga (Infantil 1) nos 200 m livre.

"Estamos chegando ao final da temporada, e o resultado do Centro-Oeste foi muito além do esperado, o que mostra que os atletas do Iate, mesmo com o extenso calendário de provas, estão preparados para diferentes desafios. Somando ainda os resultados do 4º ao 8º lugar, o número total de medalhas foi 136, o que nos deixa ainda mais felizes. Parabéns aos atletas e à comissão técnica pelos excelentes resultados", finaliza Ignez David.

> **"Os atletas superaram suas marcas, quebraram recordes e evoluíram nas provas disputadas"**

INVESTIMENTO EM SAÚDE NA TERCEIRA IDADE

Chave para longevidade e experiências únicas

Médica geriatra e sócia do Iate, **Randara Rios**, afirma que é preciso que idosos foquem cada vez mais cedo na saúde. Atividades físicas regulares, boa alimentação e estimulação da mente são fatores-chaves para uma velhice saudável

Investir na saúde na terceira idade não é sinônimo apenas de longevidade, mas também de viver com mais qualidade e propósitos sólidos. Idosos que mantêm um estilo de vida saudável, incluindo uma dieta equilibrada, atividade física regular e consultas médicas periódicas, experimentam uma série de benefícios.

De tão importante para a saúde, a médica geriatra e sócia do Iate, Randara Rios, usa o termo "capital em saúde" quando fala de cuidados e políticas de bem-estar para idosos. "Normalmente costumamos fazer investimentos financeiros para termos reserva quando surge uma situação imprevista. Porém, podemos transmitir esses investimentos para a área da saúde, que é criar capital em saúde".

Segundo Randara, os investimentos podem ser traduzidos em atividades como ter uma alimentação mais saudável, praticar exercícios físicos regularmente, criar conexões sociais, trabalhar a saúde mental e fazer estimulação cognitiva: "Tudo isso ajudará a criar uma reserva de saúde que quando a pessoa se deparar numa adversidade com certeza terá uma reparação da sua saúde de forma muito mais rápida. E vale ressaltar que capital de saúde deve se iniciar desde a infância. Porém, nunca é tarde para iniciar".

Estudos epidemiológicos apontam que um investimento contínuo em saúde na terceira idade está **correlacionado diretamente com uma maior longevidade**. De acordo com o Instituto Brasileiro de Geografia e Estatística (IBGE), a expectativa de vida do brasileiro tem aumentado a cada ano. Em 2021, ela atingiu a marca de 75,4 anos, e a tendência é de crescimento. Esse progresso é, em grande parte, atribuído aos avanços médicos e à conscientização sobre a importância da prevenção de doenças e do cuidado com a saúde na terceira idade.

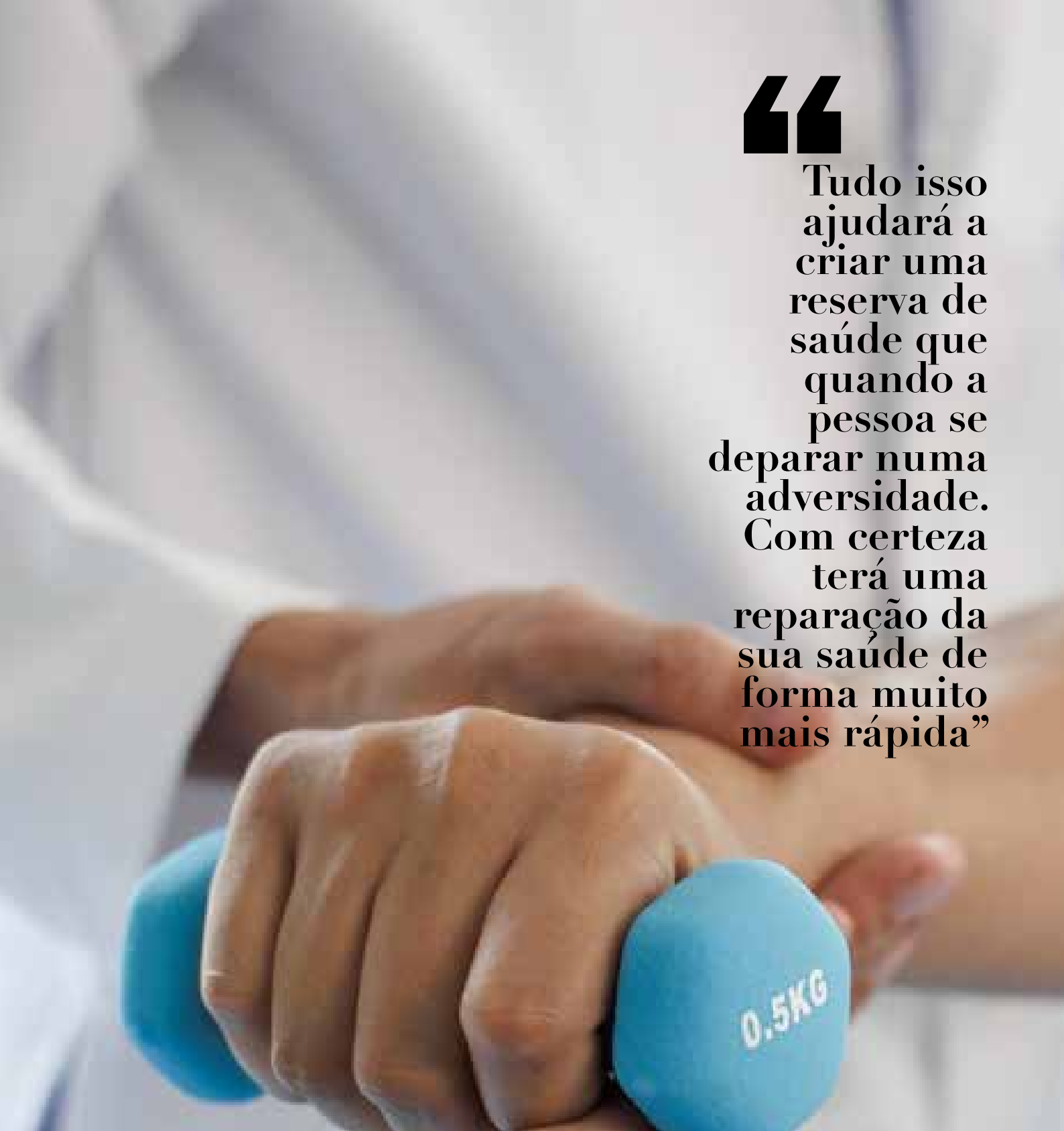

> **“Tudo isso ajudará a criar uma reserva de saúde que quando a pessoa se deparar numa adversidade. Com certeza terá uma reparação da sua saúde de forma muito mais rápida”**

“Creio que o mais desafiador é a pessoa idosa entender que sempre é válido fazer mudanças buscando um estilo de vida mais saudável, e que você pode começar com qualquer idade, seja com mais de 60, 70, 80, e que sempre terá benefícios”, explica Rios.

Além dos benefícios individuais, o investimento em saúde na terceira idade também representa uma economia significativa para o sistema de saúde. A prevenção e o tratamento precoce de doenças em idosos reduzem a carga sobre hospitais e clínicas, diminuindo os custos médicos para a sociedade como um todo. Isso permite que os recursos de saúde sejam direcionados de maneira mais eficiente para atender às necessidades da população idosa em crescimento.

E a família é uma das principais aliadas para que os idosos consigam redescobrir possibilidades de viverem suas próprias vidas com qualidade. “Com certeza sempre agregando eles nas atividades do dia a dia da família, não tirando todas as funções que este exercia, criando motivações, como, por exemplo, ajudar os netos nas atividades, além de criar uma relação intergeracional, que é muito benéfico para todos”, finaliza Randara Rios.

> “Antes de aproveitar as instalações do Clube, lembre-se de realizar seu exame médico”

Atestado médico é obrigatório para uso de piscinas, sauna e áreas colaborativas do Iate Clube, visando evitar transmissão de doenças e garantir a segurança dos associados

Que com saúde não se brinca todo mundo já sabe. E para garantir a segurança de todos, bem como facilitar o acesso dos associados e seus familiares às dependências do local, o Iate Clube de Brasília exige, para acesso às áreas das piscinas e da sauna - seja para se divertir, seja para a prática de esporte - a emissão de atestados obrigatórios para usufruir desses espaços.

E pensando na comodidade e no conforto da Família Iatista, o próprio Clube oferece exames dermatológicos para a emissão desses atestados. O exame é uma obrigação legal no Distrito Federal, conforme estabelecido pela

DIVERSÃO SEGURA DA FAMÍLIA IATISTA

Exame dermatológico garante tranquilidade

Lei Distrital nº 2.313/1999, e também é uma exigência de acordo com as regras internas do Iate Clube. Em conformidade com a legislação distrital, o Clube segue a orientação da Instrução Normativa nº 22, de 5 de fevereiro de 2019, emitida pela Diretoria de Vigilância Sanitária do DF, que categoriza as piscinas do clube como de uso coletivo. Devido a essa classificação, a realização do exame médico é compulsória.

A médica generalista do Iate Clube, **Samara Karaja**, enfatiza a importância desses atestados e como eles têm extremo impacto para garantir a segurança e a saúde da Família Iatista: "A água das piscinas e os ambientes de sauna são locais propícios para a transmissão de doenças de pele. O exame dermatológico é fundamental para detectar condições que podem ser transmitidas, como conjuntivite, verrugas e molusco contagioso."

Karaja também alerta que a transmissão não se limita às piscinas, estendendo-se a áreas como duchas, vestiários, lava-pés e bordas das piscinas. "O contato com água contaminada ou superfícies infectadas pode facilitar a propagação dessas patologias", complementa. "Em locais de uso coletivo, é crucial que se cumpram as normas de saúde pública e as diretrizes sanitárias. O exame médico, que é obrigatório para todos, representa uma precaução fundamental e uma medida de extrema importância", finaliza.

A conjuntivite, por exemplo, é comumente transmitida pelo contato com água contaminada ou compartilhamento de toalhas. As verrugas podem se espalhar por meio do contato direto com a pele infectada, enquanto o molusco contagioso é altamente transmissível em ambientes úmidos, como piscinas e saunas.

A obrigatoriedade do exame dermatológico no Iate é uma medida proativa para proteger a saúde de todos os associados e visitantes. Antes de aproveitar as instalações do Clube, lembre-se de realizar seu exame médico dermatológico, que pode ser feito no Serviço Médico todos os dias da semana. Garantir que todos desfrutem de um ambiente limpo e seguro é responsabilidade de todos!

– Carol Sales

PEGUE A TAÇA

Vinho de Brasília está entre os 16 mais representativos da safra 2023

Para os apreciadores de vinho, imaginar que o Distrito Federal poderia se tornar um polo promissor para o cultivo de uvas viníferas seria algo bastante inusitado. Mas o nosso quadradinho surpreendeu com o projeto de produtores locais que, por meio de pesquisa e muita persistência, estão aproveitando o grande potencial que a região possui para a produção de vinhos finos, em virtude do clima com elevada amplitude térmica.

Trata-se da Vinícola Brasília, que fica a 60 quilômetros da capital e é formada por dez produtores de uva que há sete anos investem no projeto, que fica no Programa de Assentamento Dirigido do Distrito Federal (PAD-DF).

Os idealizadores que assinam essa jornada são os donos dos vinhedos Casa Vitor, Villa Triacca, Oma Sena, Vista da Mata, Hartos, Horus, Ercoara, Miro, Toscana do Cerrado e Marchese.

Diferente da forma tradicional de colheita veranil, os vinhedos do DF passam pela dupla poda, uma modificação do ciclo que faz as uvas estarem prontas para a vindima (colheita) no inverno. A ideia do grupo é que cada um continue os seus projetos individuais e que parte do esforço de produção seja endereçado ao projeto comunitário.

Vinho Monumental - um blend que já tem muita história para contar. O resultado da coragem e da inovação de dez vinhedos nos arredores da capital federal.

Conheça mais sobre o projeto e saiba como visitar os vinhedos do cerrado.

instagram @vinicolabrasilia

VINHO DO CERRADO ENTRE OS MELHORES

Em 4 de novembro, a Vinícola Brasília conquistou um grande feito na XXXI Avaliação Nacional de Vinhos (ANV), Safra 2023, em Bento Gonçalves/RS.

Com duas amostras, a vinícola se destacou entre os 503 vinhos degustados às cegas (sem saber quem era o produtor, nem a vinícola) por enólogos da ABE, durante o mês de setembro, quando selecionaram apenas 16 vinhos - dos quais 15 são de vinícolas gaúchas das cidades de Alto Feliz, Bento Gonçalves, Farroupilha, Flores da Cunha, Garibaldi, Pinto Bandeira e Santana do Livramento, e uma é de Brasília (DF).

Na categoria Tinto Fino Seco Jovem, o vinho da uva Syrah assegurou à Vinícola Brasília o nobre destaque entre os vinhos desta edição, que reuniu um time formado por enólogos, sommeliers, jornalistas, empreendedores, especialistas e influenciadores de vinho do Brasil, do Chile, da Espanha, da França e da Itália.

– Bia Borja

CATEGORIA VINHO BASE ESPUMANTE

1. Chardonnay e Pinot Noir - Vinícola Geisse – Pinto Bandeira (RS)
2. Pinot Noir - Moet Hennessy do Brasil – Garibaldi (RS)

CATEGORIA BRANCO FINO SECO NÃO AROMÁTICO

3. Alvarinho, Cooperativa Vinícola Garibaldi – Garibaldi (RS)
4. Chardonnay, Cooperativa Vinícola São João – Farroupilha (RS)

CATEGORIA BRANCO FINO SECO AROMÁTICO

5. Moscato Giallo, Hortência Vinhos e Espumantes – Flores da Cunha (RS)
6. Malvasia Aromática, Cooperativa Vinícola Aurora – Bento Gonçalves (SC)

CATEGORIA ROSÉ FINO SECO

7. Tannat, Casa Venturini Vinhos e Espumantes – Flores da Cunha (RS)

CATEGORIA TINTO FINO SECO JOVEM

8. Merlot, Vinícola Salton – Bento Gonçalves (RS)
9. Pinot Noir, Miolo Win Group – Bento Gonçalves (RS)

CATEGORIA TINTO FINO SECO

10. Marselan, Vinícola Gazzaro – Flores da Cunha (RS)
11. Alicante Bousche, Vinícola Salvador – Flores da Cunha (RS)
12. Cabernet Sauvignon, Vinícola Perini – Farroupilha (RS)
13. Cabernet Franc, Vinícola Don Guerino – Alto Feliz (RS)
14. Syrah, Vinícola Brasília – Brasília (DF)
15. Tannat, Vinícola Almadén – Santana do Livramento (RS)
16. Tannat, Vinícola dos Plátanos – Farroupilha (RS)

ONE SCHOOL

ESCOLA BILÍNGUE DE EXCELÊNCIA

Conheça o universo da ONE.

Matrículas abertas para 2024.

EDUCAÇÃO INFANTIL E ENSINO FUNDAMENTAL

Na ONE, as crianças são os principais personagens do processo de aprendizagem. Com o apoio e incentivo dos educadores, elas se tornam verdadeiras investigadoras, com muita autonomia para descobrirem um mundo repleto de perguntas e experimentações, tornando a vivência o caminho para suas respostas.

QI 9 - LAGO SUL AGENDE UMA VISITA **ONESCHOOL.ORG.BR**

PETECA PETECA PETECA

Puramente brasileiro

Da recreação à prática esportiva, a peteca mantém sua força no Iate

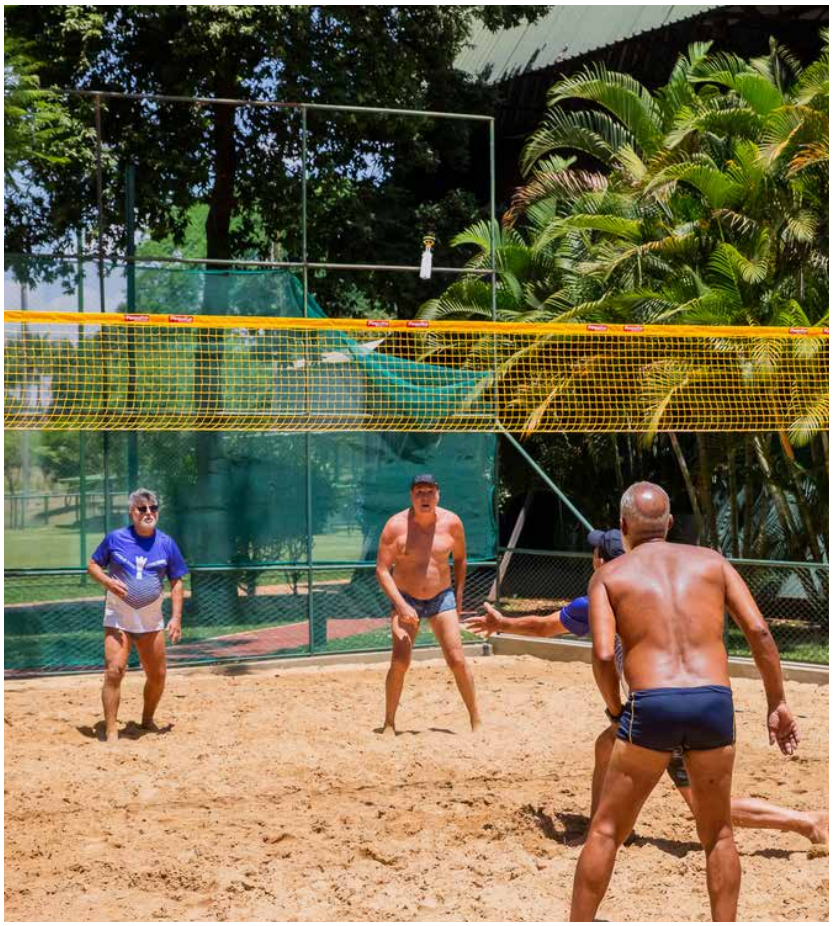

A prática do jogo de peteca - que significa "bater com a mão" - é uma criação puramente brasileira. O Brasil ainda não havia sido descoberto pelos portugueses e a peteca já era popular entre os nativos da região: os povos indígenas. Junto dela, faziam-se canções e danças para acompanhar.

Dessa forma, com o passar do tempo e a permanência da prática da peteca pelos portugueses, as gerações que sucederam também pegaram o hábito de jogá-la. Atualmente, admiradores de todas as idades usufruem desse jogo nos seus momentos de lazer e competição, sendo realizado nos clubes, nas praias, nos parques e em outros locais.

No Iate, a turma desse esporte tem muita força e conta com uma boa estrutura para praticá-lo: são seis quadras, sendo quatro cobertas e duas de areia. A peteca é um esporte completo, podendo ser praticado por pessoas de todas as idades. Além do condicionamento físico, ativa o cérebro, melhora a atenção, e o principal: faz amigos.

O Iate Clube ainda tem a satisfação de ter sido a casa de um dos maiores expoentes da modalidade no país, o sócio

José Ferreira dos Santos, conhecido como “Ferreirinha”. O jogador ganhou nada menos que 25 edições do Campeonato de Seleções, além de vários outros títulos locais e estaduais.

Com tamanha representatividade no esporte, todos os anos a estrutura recebe não apenas eventos internos, como também competições oficiais. Assim, em junho, o Iate sediou a Liga Master de Peteca - Etapa LXXXVIII BSB 2023. A edição deste ano prestou homenagem ao sócio Marco Antônio Fabrino Gomes.

Os atletas da capital se destacaram na competição, especialmente os seis Iatistas que subiram ao pódio. Dudu, Fabrino e Tião conquistaram o 2º lugar na categoria Veteranos; e Fabrício, Marlus e Vinícius ocuparam a mesma posição, mas na Master.

– Carol Sales

TORNEIO FERREIRA

O legado do atleta Ferreirinha permanece vivo na memória da agremiação, que foi homenageado nos dias 23 e 24 de setembro durante o Torneio Ferreira de Peteca 2023. As partidas aconteceram no ginásio e nas quadras de areia, reunindo mais de 200 pessoas nos dois dias.

EMIATE

Nos embalos de um sábado à noite

O Emiate promoveu mais uma edição do jantar mais animado do Iate, ocorrido no dia 30 de setembro.

Os sócios compareceram ao Salão Social e dançaram bastante ao som das músicas que marcaram época nos anos 70, 80 e 90. Mesmo quem não tinha um par, não ficou parado, pois dançarinos foram contratados para tornar a noite ainda mais animada.

Para deixar a noite mais especial, houve apresentação de dança do ventre e o tema "árabe" deu a tônica no buffet que foi servido aos presentes.

LIVRO "ARTES POÉTICAS" REÚNE CORES E POESIAS

Neste ano, o Emiate celebra uma importante data: os dez anos do curso de pintura. E nada mais justo do que comemorar essa marca com uma coletânea de trabalhos produzidos pelos sócios e alunos não só do curso de pintura, mas também de desenho e mosaico.

A obra "Artes poéticas" reúne 33 telas pintadas em óleo ou em acrílico; sete trabalhos feitos com a arte mosaica; e duas gravuras traçadas em papel negro. Para acompanhá-las, a sócia Neusa Fátima Maiochi produziu poesias inéditas para cada um dos trabalhos.

"Um tour contemplativo, guiado por poemas, permitirá paradas que nos incitam a imaginação acerca da natureza, ao ver de pertinho um tucano, ou outra parada mais exigente, que conduz nosso olhar em busca do voo de uma borboleta azul", descreve a sócia e aluna do Emiate Denise Elena Garcia da Silva. – *Carol Sales*

CAPACITAÇÃO DE COLABORADORES

Clube realizou, ao longo do ano, mais de 25 cursos de qualificação aos funcionários para manter o padrão de atendimento ao sócio cada vez melhor

No mundo atual, investir no capital humano é uma necessidade que vem ganhando cada vez mais espaço. E não é por acaso: empresas que reconhecem a importância de capacitar e qualificar seus colaboradores experimentam melhorias significativas em seu funcionamento e atendimento, além de promover o bem-estar da equipe.

Nesse sentido, o Iate Clube de Brasília intensificou seus esforços nessa direção, promovendo mais de 25 ações de capacitação voltadas aos seus funcionários, incluindo cursos de Pacote Adobe, Formação Esportiva, Formação de Análise Comportamental e muito mais.

O diretor administrativo e de recursos humanos do Iate Clube, André Ruelli, destaca a importância desses investimentos: "A capacitação contínua de nossa equipe é imprescindível para que nossos funcionários desenvolvam suas competências, entreguem resultados cada vez melhores e proporcionem um atendimento excepcional aos sócios. Estamos comprometidos em fornecer as ferramentas necessárias para que nossos profissionais se destaquem em suas áreas."

As palestras e os workshops realizados abordaram temas relevantes para o Clube, como gestão de eventos esportivos, atendimento ao cliente e técnicas avançadas do Pacote Adobe. Os cursos de Formação Esportiva capacitaram os colaboradores a atender às demandas da área esportiva, enquanto a Formação de Análise Comportamental proporcionou uma compreensão mais profunda do comportamento humano, auxiliando no relacionamento com os sócios.

Além disso, Ruelli explica que o Iate continuará investindo cada vez mais em programas de capacitação e qualificação, buscando aprimorar ainda mais a equipe. "Com essa abordagem proativa, o Clube visa não apenas manter, mas elevar o padrão de excelência em seus serviços, proporcionando uma experiência ainda melhor para seus sócios e colaboradores", finaliza.

– Carol Sales

CAMPEONATO FAZ HISTÓRIA NO IATE

Pela primeira vez na história, Clube foi sede de um evento oficial de basquete

As partidas do Campeonato de Basquete de Base do Distrito Federal ocorreram nos dias 5 e 6 de agosto, no Ginásio Poliesportivo. O torneio foi marcado pela celebração de duas grandes conquistas: as novas tabelas compradas para a modalidade e o fato de o Iate ter realizado a primeira competição oficial, ou seja, um evento organizado pela Federação de Basquetebol do Distrito Federal

No início das atividades houve o desfile das delegações e, logo em seguida, o time Sub-15 do Iate fez o primeiro jogo da rodada contra a equipe MoveOn Portuguesa. O basquete vem crescendo progressivamente nas dependências do Clube, especialmente após a criação da primeira equipe competitiva.

Os jogadores são treinados pelo técnico José Carlos Vidal que, entre outros títulos, acumula o de tricampeão brasileiro e o de campeão da Liga Sul-Americana de Basquete: "O trabalho do professor tem sido fundamental para o desenvolvimento dos atletas. Inclusive, recentemente, o pivô Marco Antônio foi para o time do Flamengo, uma perda importante para o Clube, mas que atesta o alto nível dos nossos times".

ZAP! É TRUCO!

Nesta matéria, a Revista do Iate conta mais sobre a história do baralho, os benefícios do carteado e os eventos promovidos pelo Clube

MUITO MAIS QUE UM JOGO

A história conta que os naipes atuais do baralho surgiram de uma mistura das versões que haviam na Espanha e na França: os nomes vieram do espanhol, mas os símbolos gráficos que os representam são franceses.

Até chegar ao baralho utilizado hoje em dia, as cartas percorreram uma longa história, pois os registros remontam ao século 10, na China. No século 14, as cartas chegaram à Europa levadas pelos árabes, que adaptaram o baralho chinês. O baralho moderno começou a tomar forma no século 16, com o conjunto de 52 cartas criado pelos franceses.

No Brasil, o baralho chegou por meio das navegações. Os marinheiros jogavam cartas nos intervalos tranquilos das viagens que cruzavam o Atlântico. No Iate, os amantes do carteado encontram no Clube um amistoso clima de festa.

"Jogar baralho faz muito bem à saúde e todos deveriam experimentar. É uma ocasião para se divertir, brincar, rir, fazer amigos e também é qualidade de vida. São momentos capazes de nos trazer sensações e emoções que fazem muito bem para a saúde, além de deixar o dia a dia mais relaxado", explica o ex-Vice-Diretor e amante do carteado Denisar Medeiros.

Os jogos de cartas ainda ajudam a trabalhar a memória e fazem bem à saúde porque é preciso muita concentração por muitas horas seguidas, tanto que os jogadores nem costumam perceber o tempo passar. Esses momentos exigem um alto nível de autocontrole, deixando de lado quaisquer decisões precipitadas que podem acabar com todas as jogadas já feitas anteriormente.

Outro benefício que está associado ao hábito de jogar é que as cartas podem servir, ainda, para combater e evitar os males de Alzheimer e Parkinson.

> "São momentos capazes de nos trazer sensações e emoções"

Carteado faz bem para a saúde mental dos praticantes

Carteado no Iate

Hoje, o Clube disponibiliza dez mesas para jogos como truco e buraco. Os eventos anuais atraem associados de diversas idades, que é permitido para adolescentes a partir dos 12 anos - desde que acompanhados pelo responsável, que se reúnem para amigáveis disputas.

Foi assim em junho, durante o II Torneio de Truco 2023. As 14 duplas participantes fizeram grandes disputas, mas marcadas pela tranquilidade e dentro da tradicional camaradagem Iatista.

Eden Salomão Filho e Francisco Farias foram os grandes campeões; Álvaro Pereira Filho e Geraldo Moreira ficaram com o vice-campeonato; Mayla Grossi e Suelena Menezes foram as terceiras colocadas, seguidas pela dupla formada por Haroldo da Costa Amorim e Luíza Silva Amorim.

Em setembro, aconteceu o III Torneio de Truco. Após horas de partidas animadas, a dupla Martonio Avelar e André Luís da Silva foi a grande campeã; Walter Ottoni e Cleider de Vasconcelos ficaram com o 2º lugar, seguidos por Janaína Andrade Viana e Ruy Parente Viana Filho.

E, para finalizar o ano com jogadas de mestre, as duplas vencedoras serão convocadas para participar da Supercopa dos Campeões de 2024, nos dias 24 e 25 de novembro.

– Carol Sales

IATE É OURO NO PANAMERICANO

A equipe de patinação do Iate Clube de Brasília encerrou a participação no Pan-Americano de Patinação Artística com chave de ouro - literalmente. A disputa internacional ocorreu no mês de agosto em Rionegro, na Colômbia.

Os atletas **Iatistas Lívia Meira, Antonella Bauer e Gabriel Borja** conquistaram as medalhas de ouro na categoria Solo Dance Infantil. Lívia também trouxe para casa a medalha de prata na categoria Livre Mini-Infantil e ouro na Solo Dance Mini-Infantil.

"Parabéns ao Clube, que mais uma vez colhe frutos pela valorização ao esporte e à patinação artística, incentivando jovens atletas a se profissionalizar, desde cedo, na modalidade, que a cada dia cresce e se consolida, trazendo importantes resultados para o Iate", disse a vice-diretora de Patinação, Renata Bauer.

TROFÉU BRASIL DE PATINAÇÃO

No período de 11 a 20 de agosto, 19 atletas integrantes das equipes de competição da patinação artística do Iate Clube participaram do Campeonato Troféu Brasil, realizado na cidade de Maricá (RJ).

A equipe trouxe em sua bagagem importantes conquistas: uma medalha de ouro, uma medalha de prata e uma medalha de bronze nas categorias internacionais conquistadas pelos atletas Gabriel Borja, Antonella Bauer e Lívia Meira, além de 20 medalhas no Torneio Nacional. – *Carol Sales*

ESPORTE E SOLIDARIEDADE

1ª Copa Champions League de Futsal

O Ginásio Poliesportivo do Iate recebeu, entre os dias 30 de setembro e 7 de outubro, os jogos da 1ª Copa Champions League de Futsal, torneio realizado pelo Instituto Educar 360º, com a coordenação do professor Wilson Rodrigues. Aproximadamente 100 atletas participaram da competição, distribuídos em 13 equipes, dentre as três categorias.

Além dos alunos matriculados na Escola de Futsal do Iate, o torneio contou com a presença dos atletas do projeto social City Futsal da Cidade Estrutural, que participaram com duas equipes.

Os jogadores brilharam em quadra, trajando uniformes dos tradicionais times europeus, e as famílias deram um show de solidariedade ao doar diversas roupas, calçados e brinquedos. Os donativos foram entregues aos responsáveis do projeto City Futsal durante a cerimônia de premiação.

"O torneio foi um sucesso! A arquibancada estava lotada, e a torcida vibrou a cada jogada, apoiou as equipes e os atletas saíram satisfeitos com seus desempenhos. Foram momentos de enorme aprendizado para os envolvidos. Ano que vem tem mais", destacou o ex-diretor de Esportes Coletivos, Luciano Ponte.

De acordo com o professor Wilson Rodrigues, o esporte possui ferramentas fantásticas para auxiliar as famílias no processo de educação: "Crianças e jovens precisam ser incentivadas e apoiadas para realizar a prática esportiva. Agende uma aula experimental na Secretaria de Esportes e traga seu filho ou sua filha para o futsal do Iate".

– Carol Sales

> **"Crianças e jovens precisam ser incentivadas e apoiadas para realizar a prática esportiva"**

TORNEIOS LOCAIS E NACIONAIS

Iatistas dão show com a bola

BSB CUP

No período de 10 a 16 de julho, aconteceu a BSB Cup, considerado o maior torneio de futebol infantil de Brasília. Participaram da competição várias equipes do Distrito Federal e do entorno, além de times do cenário nacional, somando mais de dois mil atletas.

O Iate foi representado pelas equipes Sub-8 a Sub-12 e duas delas trouxeram os troféus de campeão para casa. Os jogos aconteceram no Country Clube, e as grandes finais foram na Arena BRB Mané Garrincha.

O time Sub-11 fez bonito ao vencer, de virada, o Botafogo. A equipe Sub-8 do Iate fez a final contra a forte equipe do Santos de Tocantins e deu um show de bola, vencendo por 3 a 0.

"Os meninos vivenciaram essa grande experiência e, para muitos, foi a realização de um sonho jogar onde atletas como Messi, Cristiano Ronaldo, Neymar e grandes equipes do futebol brasileiro já jogaram", disse o ex-diretor Luciano Ponte, acompanhado do então diretor Jurídico, Juliano Medeiros, que fizeram questão de prestigiar os jogos.

LEÃO CUP

De 7 a 10 de setembro, no Gama, aconteceu a Leão Cup. Durante a competição, com o objetivo de gerar mais experiência aos jogadores, o time Sub-8 (nascidos em 2015) jogou uma categoria acima (Sub-9) e conseguiu fazer uma grande competição, ficando com o vice-campeonato da série prata.

Foram quatro vitórias, um empate e uma derrota na final.

O grupo do Sub-9 (nascidos em 2014) obteve seis vitórias, com 55 gols feitos, dois sofridos e um aproveitamento de 100%, além de ter sido o campeão invicto, ganhando a final por 6 x 0.

O Sub-10 (nascidos em 2013) também foi campeão, de forma invicta, ao vencer a grande final contra o time Guerreiros Futebol e Formação.

No Sub-11 (nascidos em 2012), a equipe chegou à final da série ouro contra o M7 Sports. O jogo ficou em 0 a 0 no tempo normal e, após a derrota nos pênaltis, o time ficou com o vice-campeonato.

Equipes de futebol do Iate deixa os adversários para trás e garantem taças

NACIONAL: IBERCUP-SP

As equipes de futebol do Iate Clube disputaram, no último final de semana de julho, a Ibercup-SP, considerada um dos maiores torneios infantis do mundo de futebol 7. A competição contou com grandes equipes do cenário sul-americano e brasileiro, como Palmeiras, São Paulo, Red Bull Bragantino, Cruzeiro-MG e América-MG.

As equipes, comandadas pelos técnicos Ricardo Suriel e Guilherme José, obtiveram um resultado histórico ao chegarem às finais da série ouro nas categorias Sub-8 (nascidos em 2015) e Sub-9 (nascidos em 2014).

As duas finais foram grandes clássicos do Centro-Oeste contra o Goiás. De forma brilhante, os dois times do Clube conquistaram o vice-campeonato. A última vez que o Iate figurou na final desse campeonato foi em 2018, contra o Palmeiras-SP, com a geração 2008, capitaneada pelo técnico Ricardo Suriel. Hoje esses atletas estão, na maioria, em clubes grandes do Brasil!

O time Sub-11 (nascidos em 2012), sob comando do técnico Francklin Pereira, também obteve ótimo desempenho ao chegar às quartas de finais.

COPA DOS CAMPEÕES

Nos dias 19, 20, 26 e 27 de agosto, o time Sub-8 do Iate participou da Copa dos Campeões e realizou um feito inédito. Isso porque a equipe foi inscrita nas categorias Sub-8 e Sub-9 e conquistou o troféu de campeão em ambas. O grupo ainda trouxe para casa os títulos de goleiro menos vazado e de artilheiro.

Já o time Sub-11 (nascidos em 2012), após uma excelente campanha, jogou a final contra a equipe do Madureira da Ceilândia, e o jogo foi acirrado. O primeiro tempo terminou em 2x0 para o adversário, mas logo veio a reação do time do Clube, que finalizou a competição vencendo de virada por 3x2.

– Carol Sales

SAMBA, BEACH TENNIS E A PAIXÃO PELA MÚSICA

Samba é filosofia, fidalguia do salão
Tem a força e a magia que acende o coração
E pra minha alegria o meu samba vai além...
NASCENTE DA PAZ (Sombrinha – Adílson Victor)

Uma ideia que surgiu de uma viagem ao Rio, na Lapa (mais especificamente). Alexandre "Xandeira", servidor público no crachá, sambista na alma, voltou das terras cariocas com a ideia de reunir amigos para fazer uma roda de samba no clube. "Entrei em um bar na Lapa e lá estavam algumas pessoas tocando e um sambista instruindo o pessoal. De cara percebi que tinham experientes e aprendizes misturados, tocando juntos e a alegria era contagiante. Voltei para Brasília e, assim que cheguei no Iate, conversei com alguns amigos mais próximos que gostaram da ideia de criar uma roda no nosso quintal", relembra Xandeira.

A roda é o seguinte: cada um leva seu instrumento, chega um, chega outro, cada um tem uma memória musical, uns mais experientes e outros nem tanto. Mas não importa, o importante é ter vontade de aprender, de ensinar e gostar de samba. E quem não gosta?

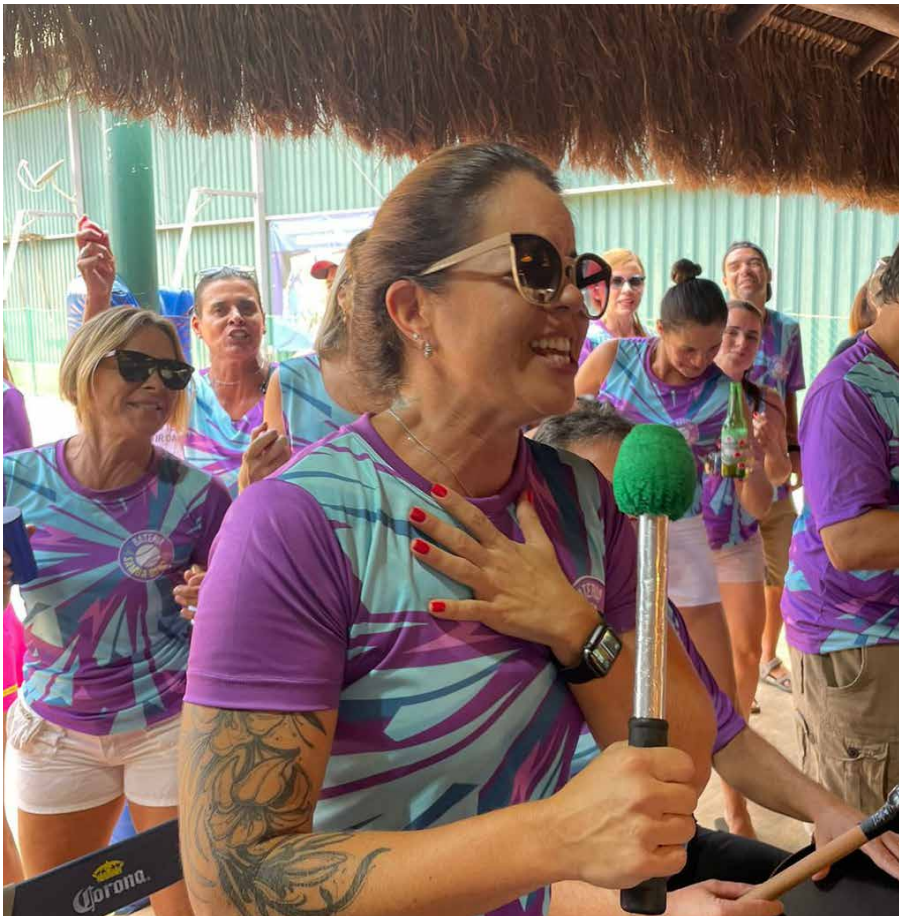

POIS "QUEM NÃO GOSTA DE SAMBA, BOM SUJEITO NÃO É", JÁ DIZIA DORIVAL CAYMMI

"As primeiras rodas eram engraçadas, em alguns dias o som saía redondo, em outros ia cada um para um lado", relembra Eduardo Brescianini, com o Tantan na mão. A turma precisava de um instrutor. Chega, então, o apoio de Gelson Mello e Sandro Pedra. "Realmente precisávamos de ajuda", conta sorrindo Marcelo "Zug" Rossi, um dos idealizadores da roda. "Existe samba, existe escola de samba e samba de roda. O que temos no Iate é uma escola de samba de roda, no sentido literal do aprendizado. O nosso intuito é ajudar as pessoas a se integrarem, a entenderem o que cada instrumento pode fazer e criar sintonia e harmonia", destaca Zug.

Experientes e aprendizes, além dos cantores de plantão, o samba da turma começou a pegar forma e musicalidade. A "responsa" foi aumentando e, em seguida, se juntou ao grupo o Mestre Carlos Gnomo da Acadêmicos da Asa Norte. Com o Gnomo veio a experiência e história de uma das agremiações mais tradicionais do Carnaval de Brasília. A escola coleciona conquistas desde a década de 70.

Os integrantes se organizaram para fazer o custeio do transporte, das aulas e da alimentação oferecidos ao mestre e aos professores Gelson e Sandro. "Nos organizamos para arcar com o que fosse preciso para que todos pudessem aprender. Alguns já possuíam conhecimento musical, como o sócio Rodrigo Berrogain, que toca banjo, outros tiveram o primeiro contato com um instrumento musical nos ensaios, mas agora já arriscam um batuque nos instrumentos, como o pandeiro, tantan, surdo e tamborim", explica Xandeira.

Marli Schreiber está transformando os seus dias no clube com o pandeiro na mão. "Eu pratico BT e meu marido, conhecido como Alemão, gosta muito da turma. Um dia o Xandeira nos convidou para ver um ensaio. Eu amo samba! Sou mineira, mas acho que deveria ter nascido no Rio, pois gosto demais do batuque, tanto que há cinco anos eu fiz aulas no Clube do Choro. Quando vi o pessoal ensaiando, não pensei duas vezes em me juntar com a turma. O ambiente é leve, agradável e muito contagiante", conta Marli.

E a voz? O sócio Ricardo Assis "Capita" estava jogando Beach Tennis durante a noite e, intrigado com o som, perguntou para a turma da quadra o que era aquele movimento e ninguém soube responder. Ao terminar a partida, subiu até o quiosque. Suado, cheio de areia, sem camisa, viu um pandeiro dando mole, pegou e começou a tocar, em seguida, assumiu o microfone e não largou mais. Com essa personalidade de atitude, hoje é o puxador oficial da roda. "Não se brinca com Samba, não. Samba é paixão".

Assim como foi com o Capita, os ensaios semanais despertavam cada vez mais a atenção dos frequentadores do Beach Tennis que ainda não sabiam do que se tratava, mas já estavam gostando do play com o samba.

Nasce a Bateria Samba Beach. "Tudo isso começou em agosto de 2023. Hoje, são mais de 30 integrantes de diversas áreas do clube - tenista, aposentados, a mãe que segue para a roda enquanto espera o filho terminar a aula de futebol, o pai da natação, o jogador de BT, enfim, um espaço democrático, assim como o samba é", destaca Sergio Oliveira, Vice-Diretor do Beach Tennis.

Os encontros são realizados no quiosque do Beach Tennis, pois a roda começou a ser formada ao redor das quadras e entre os integrantes do esporte, mas "é para todos do clube e novos integrantes são bem-vindos", reforça Sérgio.

"O clima de amizade, alegria e familiar sempre contagiam. Quando eu vi amigos de diferentes tribos do Iate cantando e tocando juntos fiquei emocionado", descreve o Comodoro Luiz André, ao conferir o último encontro de fim de ano do grupo, realizado em 9 de dezembro.

"O objetivo é mostrar como o esporte e a música combinam e podem transformar o nosso ambiente em uma comunidade de diferentes idades. É bonito ver jovens e maduros unidos pela música e com vontade de aprender algo novo", destaca Eduardo.

Viva o samba!

Vem pra roda!

- Bia Borja

LPF
COMO FUNCIONA E OS BENEFÍCIOS DA TÉCNICA

Diminuição da circunferência é apenas uma das muitas vantagens desse método que consiste em um sistema de treinamento postural e respiratório

A Academia do Iate trouxe mais uma novidade para os sócios. Agora, é possível fazer aulas de Low Pressure Fitness (LPF). O método combina mobilização neuro miofascial, exercícios neurodinâmicos, reeducação postural e o conceito hipopressivo. Fundamentados na técnica da respiração diafragmática da yoga e da postura do RPG, os exercícios envolvem correção postural, vácuo abdominal e coativação de grupos musculares, como o do assoalho pélvico.

O método também é conhecido como "técnica da barriga negativa" por auxiliar na redução da circunferência abdominal. Mas apesar dos resultados estéticos chamarem mais a atenção dos praticantes, os benefícios vão além, trabalhando desde a correção postural à melhora da função sexual.

Isso porque a técnica une exercícios neurodinâmicos, reeducação postural e o conceito hipopressivo. A prática dessa combinação pode resultar em inúmeros benefícios, além de diminuir a circunferência abdominal, como o fortalecimento do períneo; a melhoria da capacidade cardiorrespiratória; e a correção da diástase abdominal. A técnica ainda ajuda a aliviar as dores na lombar e melhorar a função intestinal.

As aulas no Iate são realizadas nos períodos matutino e noturno e são ministradas pelas professoras Emily França da Cruz (CREF: 015000 - G/DF) e Fernanda Dias Duarte (CREF: 4589 - G/DF). Elas acrescentam que o "LPF não emagrece e não tem queima de gordura. O que acontece é que a redução de medidas proporcionada pela técnica se dá pela aspiração diafragmática, que é um vácuo abdominal que fazemos durante a prática".

Ficou interessado em conhecer mais sobre a modalidade? Ou deseja começar o ano praticando uma atividade física? Aproveite e venha conhecer a grade esportiva da Academia do Iate, com aulas conduzidas por profissionais de alta qualidade técnica.

Mais informações pelo telefone 3329-8755.

– Carol Sales

CORRIDA DO IATE 130 ATLETAS EM SUA 32ª EDIÇÃO

A Corrida Interna do Iate é uma prova tradicional do Clube muito aguardada pelos corredores. O evento, que acontece há mais de 20 anos nas instalações do Iate, celebrou, neste ano, a 32ª edição, com a presença de 130 corredores.

O circuito percorre a pista que circunda todo o Clube, proporcionando aos participantes vistas incríveis de paisagens deslumbrantes. A prova era aberta a todos os sócios do Iate, com uma cota aberta aos não sócios que desejarem participar, promovendo integração com os corredores de Brasília.

A organização ficou a cargo do Clube de Corrida do Iate, que é a única equipe de corrida vinculada a um clube e goza de reconhecimento tanto local quanto nacional entre os corredores de rua.

Se você tem interesse em participar do Clube de Corrida, entre em contato com a Secretaria de Esportes Individuais pelos telefones 3329-8752 | (61) 9.9942-5757 (WhatsApp).

– Carol Sales

AGITO NAS QUADRAS

Aberto de Futevôlei na Orla do Iate

Quem pensa que o futevôlei é um esporte exclusivo de cidades litorâneas se enganou. O 3º Aberto de Futevôlei Orla do Iate mostrou porque essa modalidade tem ganhado cada vez mais espaço em diversas regiões do país.

Realizado entre os dias 29 de setembro e 1º de outubro, a competição teve a orla do Iate Clube como cenário perfeito para os atletas mostrarem um verdadeiro show de técnica e habilidade nas quadras de areia. Durante os três dias de competição, o evento contou com a participação de 150 jogadores de vários estados do Brasil, divididos em cinco categorias.

Além das grandes disputas dentro das quadras, os shows musicais com as atrações Fábio Cavanha e banda, Me Deixa Sambar e In Trio (integrantes da banda Surf Session) animaram o evento.

Para o então Diretor de Esportes Coletivos e Vice-Diretor de Futevôlei, Luciano Ponte, o evento demonstrou a força do esporte dentro do Iate: "O torneio entra, definitivamente, para o calendário dos grandes eventos do Clube. A cada ano conseguimos nos aperfeiçoar para entregar ao sócio um belo espetáculo esportivo e de entretenimento".

Na categoria profissional feminino, a dupla formada pela sócia-atleta Lana Miranda e Josefa Souza foi a campeã. Lissa Ferreira e Lorraine Amaral conquistaram a 2ª colocação, seguida por Bárbara Castro e Anna Siggelkow.

No masculino, Diego de Aguiar e Arthur Adão subiram ao topo do pódio, seguidos pelas duplas Eduardo Borges e Pedro Arthur Rodrigues e Paulo Barbosa e Matheus Moreira.

– Carol Sales

> "A cada ano conseguimos nos aperfeiçoar para entregar ao sócio um belo espetáculo esportivo e de entretenimento

TEMPORADA DE VITÓRIAS

Santiago e Alves conquistaram importantes títulos para o Iate

O Brasil dominou a etapa "Futures" do Circuito Mundial em Miguel Pereira (RJ), conquistando quatro medalhas das seis que estavam em disputa. E teve **pódio para o Iate** com a dupla Gabriel Santiago e Felipe Alves, que trouxe a prata para casa.

Os atletas também conquistaram o mesmo resultado na etapa de Miguel Pereira do Circuito Brasileiro Challenger de Vôlei de Praia.

Em setembro, **garantiram a medalha de bronze** na disputa da segunda etapa do Circuito Sul-Americano de Vôlei de Praia 23/24, em Caiena, na Guiana Francesa.

Atualmente em 81º lugar do ranking mundial, Gabriel Santiago e Felipe Alves foram os únicos brasileiros na chave qualificatória do Challenge de Goa, na Índia.

VOLEIBOL MASTER

Atletas do master faturam medalhas no brasileiro

A dupla de atletas Marcelino Vizeu Calvo e José Joaquim foi campeã do Campeonato Brasileiro Master de Vôlei de Praia - 45+, disputado entre os dias 7 e 10 de setembro na AABB.

Na quadra, o sócio Rafael Patu integrou o time masculino brasiliense, que garantiu o ouro na categoria 50+; as sócias Ana Manuela e Sandra Fidélis foram campeãs nas categorias 40+ e 55+, respectivamente; enquanto Sandra Paiva, Ana Flávia e Duca garantiram a prata na 50+

– Carol Sales

VIII IATE IN CONCERT

Música para encantar

A oitava edição do evento lotou o Iate com destaque para a violinista finlandesa Elisa Järvelä e o tenor Thiago Arancam

Inesquecível e emocionante. Assim foi a oitava edição do Iate in Concert, ocorrida em agosto. A sintonia entre o tenor lírico Thiago Arancam e a violinista finlandesa Elisa Järvelä deu a tônica ideal para o tema "Romance Sinfônico – Clássicos Universais", escolhido pelo **maestro regente da Orquestra Sinfônica do Teatro Nacional Claudio Santoro, Cláudio Cohen.**

"O romance sinfônico é um pouco pelo conteúdo das músicas que vamos ouvir aqui, mas também a beleza do lago e essa superlua que vamos ter, além desse magnífico casal de artistas, Elisa e Thiago", disse Cohen.

Como tradição, o projeto musical movimenta o espaço anualmente, mas, a cada realização, inova no repertório e na formação da orquestra e desperta novos sentimentos de quem assiste.

Assim, o espetáculo começou com Arancam entoando "Ave Maria", de Schubert. Ao longo da noite, entre apresentações solo e em dupla, o tenor e a violinista passaram por grandes clássicos como "Il Mondo", de Jimmy Fontana; "Árias ciganas - Zigeunerweiser", de Pablo de Sarasate; "Con te partiro", de Francesco Sartori; "Caribbean pirates", de Klaus Baldet; "Besame mucho", de Consuelo Velasquez e "Nessun dorma", de Giacomo Puccin.

Mais de **2.500 pessoas** vieram ao Clube prestigiar as apresentações. Além disso, os tripulantes também puderam acompanhar o concerto diretamente do telão de LED montado especialmente para esse público. Desde a abertura, a transição do show, entre uma música e outra, não poderia ser melhor com o cenário que só a capital federal poderia oferecer. Às margens do Lago Paranoá, o palco teve como pano de fundo o belíssimo céu de Brasília. O evento abrangeu desde o pôr do sol ao nascer da lua.

Após o pedido de "mais um", os convidados voltaram ao palco e, depois, seguiram para cantar e tocar entre o público com "Viva la vida", do grupo Coldplay. "O virtuosismo musical de Elisa, em conjunto com a magnífica expressão vocal do Arancam, proporcionaram momentos de muita emoção e paixão por meio da música. Foi um dia invesquecível", afirmou o maestro Cláudio Cohen.

– Carol Sales

O virtuosismo musical de Elisa, em conjunto com a magnífica expressão vocal do Arancam, proporcionou momentos de muita emoção

ALTA COSTURA À BEIRA DO LAGO

Ação teve como objetivo destacar o universo da alta costura na capital federal e ajudar pessoas em situação de vulnerabilidade

Um fim de tarde cheio de glamour e beleza às margens do Lago Paranoá reunindo moda, cultura e gastronomia. Foi assim que a Aliança das Mulheres que Amam Brasília (AMABRASILIA) voltou a movimentar a cidade, no fim de agosto, com a terceira edição do Desfile de Moda Beneficente: Glamour nas Águas do Lago Paranoá. A receita do evento, realizado em parceria com a Diretoria Cultural do Iate Clube de Brasília, foi destinada aos projetos sociais.

A abertura oficial da cerimônia foi feita pela presidente da AMABRASILIA, Cosete Ramos, juntamente com o ex-comodoro Flávio Pimentel. "Minha alegria é imensa, no momento em que completo 82 anos, em poder proporcionar a Brasília um evento como este, cheio de beleza e glamour como nossa cidade merece, um desfile com estilistas e modelos locais, que possuem destaque no setor", disse.

Desfile - A socialite e modelo Anna Paola Frade Pimenta da Veiga abriu a festividade com uma criação exclusiva do estilista Eduardo Azevedo. Modelos saindo de barcos mostraram as novidades em moda praia, festa e casual. Houve ainda desfile dos marinheiros do Iate.

Dentre as marcas e estilistas que apresentaram suas coleções, estavam Sun Ros, 2Tempos, ateliê de costura Jane Guedes e os estilistas Ivson Samabourque, Nagela Maria e Vilma Rocha. O desfile também contou com a Lago Couture, com bolsas de design contemporâneo, e a Voriques Óptica, com óculos de marcas nacionais e internacionais.

O evento, inspirado no desfile que acontece em Veneza, teve a coordenação geral da diretora da AMABRASILIA, Eliane Freitas, com o auxílio das demais diretoras da associação, como a sócia e diretora cultural do Iate, Sílvia Frabetti. A produção foi conduzida por Marina Sakamoto, da Scouting, e a ambientação foi da arquiteta Vanessa von Glehn.

Durante o desfile foram servidos drinques, mesa de frios, espumantes e brigadeiro de colher, tudo sem custo para o Iate. Em seguida, os convidados foram recepcionados no restaurante Ouriço Farol, onde foi servido um jantar comandado pelo chef e proprietário Thiago Paraíso.

– Carol Sales

GAIO AZUL
42 Sport
GAIO AZUL

IATE GRAM

O Iate Clube conquistou a categoria Clube Social da edição de 2023 do Prêmio Fenaclubes. A premiação foi resultado dos eventos promovidos pelo Clube que movimentaram sócios e público externo de várias idades e estilos.

O público interno teve atrações como o Dia das Crianças, do Idoso, Iate Teen e também a Varanda Iate. Os sócios e o público externo também puderam curtir o Luau com Durval Lelys e o Iate in Concert, duas agendas conhecidas e bastante badaladas.

Dia da criança

Exposição de quadros e esculturas

Luau do Iate - Show com Durval Lelys (Asa de Águia)

Iate Teens

Dia do idoso

Varanda Iate

Iate Dance - Outubro Rosa

Iate in concert

Inauguração - Espaço Squash

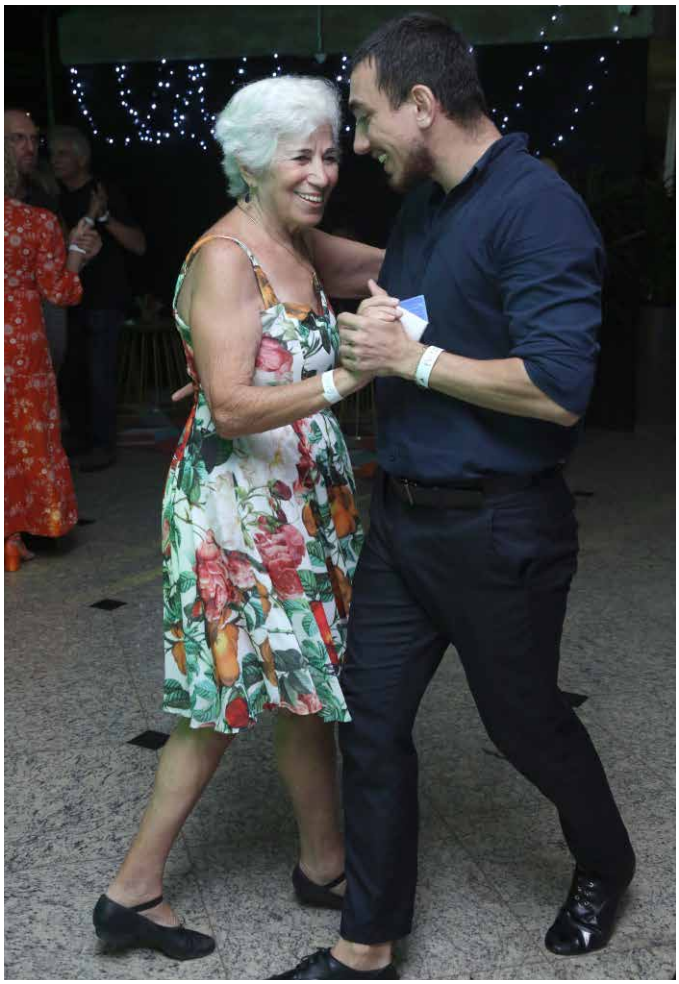

Almoço da posse

Natal das crianças

Celebração da parceria BRB e Iate Clube

Ciate - Apresentação de dança

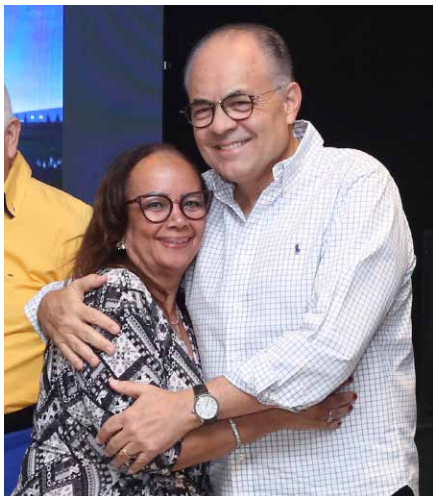

Imóveis que **fazem diferença** em Brasília e em sua vida.

A Faenge tem um imóvel sob medida para você.

VISITE DECORADOS

1, 2, 3 E 4 QUARTOS, COBERTURAS E LOJAS.

PRONTOS OU EM CONSTRUÇÃO

NOROESTE E PARK SUL

PALAZZO 105

4 SUÍTES

SAIBA MAIS EM:

faenge.com.br

LINK
Powered by Housi
1 E 2 QUARTOS E LOJAS

URBAN 306
2 E 3 QUARTOS

ENGENHOZO<

QUALIDADE E PONTUALIDADE

ESSENCE
Powered by Housi
2 QUARTOS

GET PARK SUL
2 QUARTOS

NOROESTE:
(61) 3202-1533

PARK SUL:
(61) 3043-5200

PLANTÃO DE VENDAS:
(61) 98271-1177

FINANCIAMENTO:

banco BRB

PLANEJAMENTO, CONSTRUÇÃO E VENDAS:

FAENGE
A CONSTRUTORA QUE FAZ A DIFERENÇA

EMPRESA ASSOCIADA:
ADEMI

AMA Brasília - Glamour nas águas do Lago Paranoá

Academia - Bye Bye 2023

57ª Colônia de FÉRIAS

RECREATIVA E ESPORTIVA
PARA CRIANÇAS DE 4 A 13 ANOS

DE 6 A 19 DE JANEIRO DE 2024

Inscrições: Sócio - A partir de 4 de dezembro
Não sócio - A partir de 11 de dezembro

ATIVIDADES

- Oficinas de capoeira, dança, teatro, tênis e música.
- Atividades recreativas nas piscinas, quadra de areia, quadra de peteca e brinquedos infláveis.
- Passeios externos.
- Participação do DETRAN.

Vela nas férias

HORÁRIOS

ABERTURA:
- Dia 6 de janeiro, às 10h30.

ATIVIDADES:
- De 8 a 12 de janeiro, das 14h às 18h.
- De 15 a 19 de janeiro, das 14h às 18h.

ATIVIDADES

- Iniciação a vela.
- Cooperação e disciplina.
- Salvatagem.
- Execução de nós.
- Utilização de nós.
- Marinharia.

EQUIPE

- Monitores experientes.
- Serviço médico.
- Serviço odontológico.
- Seguranças.
- Salva-vidas.

PATROCÍNIO:
ONE SCHOOL
SóReparos

APOIO:
cabi odontologia

INFORMAÇÕES:
3329-8726 / 3329-8727
ciate@iatebsb.com.br

CONCIERGE
CENTRO DE ATENDIMENTO AO SÓCIO
SEG. A SEX. DAS 9H ÀS 17H

brb.com.br

BANCO BRB.
A PARCERIA CERTA PARA TODOS OS MOMENTOS

O **BRB** É UM BANCO MODERNO, ÁGIL, DIGITAL E INOVADOR, PRESENTE EM TODO O BRASIL E SEMPRE PRONTO PARA ATENDER AS NECESSIDADES DE SEUS CLIENTES. COM SOLUÇÕES COMPLETAS PARA PESSOAS FÍSICAS, EMPRESAS, GOVERNO E AGRONEGÓCIO, O BRB TEM TRADIÇÃO, CREDIBILIDADE E SOLIDEZ PARA ESTAR AO SEU LADO EM TODOS OS MOMENTOS. VENHA COM A GENTE E DESCUBRA UM NOVO MUNDO DE **FACILIDADES E CONEXÕES FEITAS SOB MEDIDA PARA VOCÊ**.

Abra sua conta

banco BRB