# JORNAL DO IATE

"O Iate é, de muito, a sala de visita da nova metrópole"
Juscelino Kubitschek de Oliveira,
Patrono do Iate Clube de Brasília

INFORME SEMANAL DO IATE CLUBE DE BRASÍLIA — EDIÇÃO Nº 36, 5 A 11 DE SETEMBRO DE 2015


# IATE PROMOVE 1ª CLÍNICA DE BEACH TENNIS COM MULTICAMPEÃO

O Beach Tennis é um esporte que surgiu na Itália, na década de 1980. Hoje já existem mais de um milhão de praticantes espalhados pelo mundo. Acompanhando esse crescimento vertiginoso da modalidade, o Iate Clube de Brasília promoverá a 1ª Clínica de Beach Tennis da história do Clube nos dias 5 e 6 de setembro.

Para o evento, já está confirmada a presença dos beachtenistas Vini e Nat Font, atletas de renome mundial. As turmas serão compostas por até 6 jogadores, divididas por categoria e com duas horas de duração entre aula e jogo. Mais informações podem ser obtidas através do e-mail beachtennis.iateclubedebrasilia@gmail.com ou diretamente na Secretaria de Esportes.

**Referência**

A principal atração do evento é, sem dúvida, o multicampeão Vini Font. Carioca e atual 3º colocado no ranking mundial, Vinicius Rodrigues Font cresceu jogando tênis tradicional. Na adolescência já era visto como um atleta promissor e cercado de bastante expectativas na carreira.

No entanto, foi em 2008 que tudo mudou. Font foi chamado para jogar uma nova modalidade que chegava às areias do Rio de Janeiro. O esporte que mistura elementos do vôlei, do badminton e do próprio tênis foi amor à primeira vista. Em 2009 conheceu Gian Luca Padovan, italiano que trouxe o Beach Tennis para o Brasil e que o treinou no início da carreira, sendo o principal incentivador.

Entre 2009 e 2012, Vini construiu uma carreira repleta de vitórias e conquistas, arrebatando espectadores pelo mundo, graças ao carisma e inquestionável talento. O beachtenista recebeu por quatro vezes o prêmio de melhor jogador não italiano (AGB) e é há 5 anos o melhor jogador brasileiro em atividade. 2014 foi o ano mágico, repleto de triunfos históricos. Pela primeira vez um brasileiro desbancou os italianos, considerados os reis do esporte, alcançando a inédita 1° colocação no ranking mundial da International Tennis Federation (ITF).

## CLIMA

**SÁBADO** — 14º C MÍN / 28º C MÁX — Sol com muitas nuvens durante o dia.

**DOMINGO** — 13º C MÍN / 29º C MÁX — Sol com muitas nuvens durante o dia.

Fonte: Inmet

# ATOS DA COMISSÃO ELEITORAL 2015

## ATA DA 4ª REUNIÃO DA COMISSÃO ELEITORAL – IATE 2015
## HOMOLOGAÇÃO DA CHAPA "RUMO CERTO" – CONSELHO DELIBERATIVO

Aos primeiros dias do mês de setembro do ano de dois mil e quinze, às quinze horas e oito minutos, na sala de reuniões do Conselho Deliberativo, a Comissão Eleitoral – Iate 2015, tendo em vista o recebimento, no dia vinte e cinco de agosto do corrente ano, às quinze horas e seis minutos, por intermédio do sócio patrimonial remido Nelson Campos, R/21, identificado Coordenador de Chapa, a solicitação de 148 (cento e quarenta e oito) sócios patrimoniais proprietários ou especiais do Iate Clube de Brasília, no sentido de registrar a Chapa "**RUMO CERTO**", com a pretensão de concorrer aos cargos do Conselho Deliberativo (40 Conselheiros Efetivos e 20 Suplentes de Conselheiro), nas Eleições Gerais do Iate, marcadas para o dia 8 (oito) de outubro vindouro, e depois do acurado exame junto à Secretaria Social, Diretoria Jurídica e Tesouraria, sob todas as exigências ditadas pelas Normas Disciplinadoras do Processo Eleitoral, bem como aos subscritores da mencionada chapa, diante de sua competência, **DELIBEROU**, à unanimidade, **CONCEDER O REGISTRO OFICIAL - HOMOLOGAÇÃO** da Chapa mencionada, com os nomes dos sócios patrimoniais ali constantes, ficando vedada, a partir de agora, a troca de nome, bem como dos cargos a que se candidataram, chamando atenção do senhor Coordenador para os §§ 1º, 2º, 3º e 4º do art. 19 do citado regulamento; RESSALTAR que, após a exibição no Quadro Oficial de Avisos, no Jornal Semanal e no sítio do clube, da presente formalização do **REGISTRO OFICIAL DA CHAPA - HOMOLOGAÇÃO**, com o nome e número do título dos candidatos aos cargos da Comodoria, os Fundadores e os sócios Patrimoniais Proprietários ou Especiais (pessoa física), terão o prazo máximo, até às 18h do dia 23 de setembro, para oficiar à Comissão Eleitoral sobre qualquer fato, devidamente comprovado, que possa impedir o Registro do(s) nome(s) supracitados, devendo a Comissão decidir, formal e motivadamente, sobre a questão suscitada na forma do art. 23 do mencionado regulamento; **COMUNICAR** que, guardando obediência ao art. 18 do regulamento, e considerando orientação técnica do Tribunal Regional Eleitoral (TRE/DF), a Chapa "RUMO CERTO" disputará o pleito com o número 600 (**SEISCENTOS**) e, ainda, por livre escolha dos seus integrantes, com as cores **OLIVA** e **BEGE**, além do branco, sendo-lhe facultado o uso do emblema (logomarca) do Iate, desde que preservada a respectiva orientação técnica; e, finalmente, **ESCLARECER** que, a partir desta data, fica autorizada a distribuição do material de propaganda eleitoral da chapa nas dependências do Iate, sob a responsabilidade da mesma, conforme dispõe o art. 27 do Regulamento das Eleições Gerais de 2015. Publique-se

Amauri Serralvo
Presidente da Comissão Eleitoral
Ex-Presidente e Benemérito

João Carlos de Castro Roller
Conselheiro Nato

Mauro Diniz Brumana
Conselheiro Nato

Rafael Hora Aimone
Diretor Secretário

Márcio Simão
Diretor Financeiro

# Candidatos aos Cargos do Conselho Deliberativo

## Conselheiros Efetivos

| Nº | TITULO | NOME DO CANDIDATO | ADMISSÃO |
|---|---|---|---|
| 1 | P/2902 | Antônio Cesar Hümmel | 31.05.1999 |
| 2 | P/1074 | Antônio Domingos Bispo Júnior | 21.10.1991 |
| 3 | P/2308 | Arnaldo Sampaio Godoy | 09.06.2008 |
| 4 | P/1605 | Bruno Londe Morato | 24.03.1997 |
| 5 | P/2208 | Carlos Alberto Ferreira Júnior | 05.03.2001 |
| 6 | P/3105 | Carlos Alberto Santiago | 28.12.1992 |
| 7 | P/648 | Carlos Borromeu Viana Lobo | 29.10.1990 |
| 8 | P/2830 | Cassio Aviani Ribeiro | 25.10.1999 |
| 9 | P/1577 | César Rodrigues Alves | 09.12.2003 |
| 10 | P/3031 | Charles Christian Alves Bicca | 05.03.2001 |
| 11 | P/1690 | Cláudio Teixeira Gontijo | 02.12.1996 |
| 12 | P/0895 | Edward Cattete Pinheiro Filho | 30.03.1987 |
| 13 | P/3087 | Eliete de Pinho Araújo | 05.10.2005 |
| 14 | P/2306 | Erasmo Aimone Pinto Júnior | 03.11.1995 |
| 15 | P/1463 | Fabiano Frabetti | 11.09.2000 |
| 16 | P/2258 | Fausto de Augusto César Mendes Carneiro | 13.07.1982 |
| 17 | P/2695 | Flávio Martins Pimentel | 04.06.2001 |
| 18 | P/1578 | Flávio Schegerin Ribeiro | 12.09.2006 |
| 19 | P/1825 | Francisco Zenor Teixeira | 14.12.1987 |
| 20 | P/3358 | Haroldo Marrara Chaves | 22.08.1994 |
| 21 | P/178 | Hermenegildo Fernandes Gonçalves | 07.03.1974 |
| 22 | P/2479 | Jaime Sampaio Bicalho | 10.08.1987 |
| 23 | P/3061 | João Alfredo de Mendonça Uchoa | 13.07.1988 |
| 24 | P/2662 | João Batista Quintiliano | 14.06.2005 |
| 25 | P/0063 | José Gomes de Matos Filho | 13.10.2004 |
| 26 | P/1182 | José Jorge Ramos Barbosa | 04.08.2008 |
| 27 | P/2003 | Luiz André Almeida Reis | 09.09.1980 |
| 28 | P/439 | Luiz Issao Karia | 01.05.2001 |
| 29 | P/430 | Marcelo Teixeira Gallerani | 14.11.2000 |
| 30 | P/1013 | Marco Antonio Vasconcelos Tavares de Lacerda | 27.04.1992 |
| 31 | P/277 | Máximo Ascario Sanchez Paredes | 27.09.1978 |
| 32 | P/2926 | Nídia Marlene Fernandes | 13.11.2009 |
| 33 | P/3206 | Nilma Melo | 19.04.2004 |
| 34 | P/1775 | Paulo de Tarso Ribeiro Vilarinhos | 24.04.2006 |
| 35 | P/0832 | Paulo Sérgio Bastos Menezes | 21.06.1982 |
| 36 | P/2755 | Roberto de Souza Moscoso | 05.10.1998 |
| 37 | P/2798 | Roberto Gomes Ludwig | 27.08.2002 |
| 38 | P/1397 | Ronaldo do Monte Rosa | 10.01.1983 |
| 39 | P/2181 | Sidney Campos Silva | 06.02.2006 |
| 40 | P/0783 | Tania Maria de Santa Ritta | 22.11.2000 |

## Suplentes de Conselheiros

| Nº | TÍTULO | NOME DO CANDIDATO | ADMISSÃO |
|---|---|---|---|
| 1 | P/2166 | Celina Mariano de Oliveira Silva | 21.10.1996 |
| 2 | P/2030 | Maurício Carneiro de Albuquerque | 30.11.2009 |
| 3 | P/3316 | Eunice Maria Machado Malvar | 21.05.2001 |
| 4 | P/3085 | Luiz Alberto Mendonça de Freitas | 30.12.1983 |
| 5 | P/0595 | Marcos Gustavo Sperandio (Magu) | 02.03.2009 |
| 6 | P/1970 | Thaís Costa de Holanda Barbosa | 08.07.2004 |
| 7 | P/1837 | Moisés do Espírito Santo Junior | 02.03.2009 |
| 8 | P/0224 | Luiz Mauro da Rocha | 09.11.1981 |
| 9 | P/2264 | Eliana de Mello Caram | 23.04.1984 |
| 10 | P/1043 | Gastão de Bem | 15.06.1996 |
| 11 | P/3088 | José Eduardo Cavalcanti Fragomeni | 17.10.1994 |
| 12 | P/2534 | Alex Vieira Pinto | 04.08.2008 |
| 13 | P/3318 | José Carlos Damásio (Damásio) | 17.10.1994 |
| 14 | P/3456 | Julyana Machado Rodrigues | 29.06.1998 |
| 15 | P/0878 | Frederico Cabral de Menezes | 06.10.2003 |
| 16 | P/0649 | Alexandre Assucena de Vasconcelos | 19.11.2000 |
| 17 | P/0630 | Claudia Carvalho Cavalcante Costa | 12.02.2004 |
| 18 | P/1583 | Alexandre Figueiredo de Freitas | 30.03.2010 |
| 19 | P/2114 | Felipe Rocha Morais | 29.07.2010 |
| 20 | P/1044 | Sormany Demosthenes Povoa Ribeiro | 05.03.2002 |

# CHAPA "RUMO CERTO" 600

# Chapa Oficialmente Homologada para Comodoria

## Comodoro

**Nome:** Edison Antonio Costa Britto Garcia
**Data de nascimento:** 16/08/1961
**Naturalidade:** Aquidauana (MS)
**Esposa:** Isabela Almeida Britto Garcia
**Filhos:** Ana Carolina e Bernardo
**Profissão:** Advogado e Procurador Federal
**Local de trabalho:** Advocacia Geral da União (AGU)
**Data de admissão ao quadro social:** 22/01/1972
**Título patrimonial proprietário:** P/ 2766

## 1º Vice-Comodoro

**Nome:** Rodrigo Flávio Sá Roriz
**Data De Nascimento:** 01/12/1965
**Naturalidade:** Brasília/DF
**Esposa:** Andrea Roriz
**Filhos:** Anna Flávia e Rodrigo
**Profissão:** Empresário
**Local de trabalho:** Village e Daleth
**Data de admissão ao quadro social:** 20/09/1993
**Título patrimonial proprietário:** P-678

## 2º Vice-Comodoro

**Nome:** Gilson Machado da Luz
**Data de nascimento:** 13/08/1955
**Naturalidade:** Curitiba - PR
**Esposa:** Regina Luz
**Filhos**: Bianca Ferreira Machado
**Profissão:** Engenheiro civil
**Local de trabalho:** Eletronorte
**Data de admissão ao quadro social:** 27/02/1989
**Título patrimonial proprietário:** P-1931

### CURRICULUM DO SEU RELACIONAMENTO COM O CLUBE

**Edison Antonio Britto Garcia**

- Faz parte do quadro social do Iate desde 1972,
- Iniciou suas atividades esportivas na Escolinha de Optmist de Vela do Iate.
- Também integrou o time de vôlei de quadra e foi um dos precursores da prática de peteca no Clube.
- Frequenta a Náutica desde 1998, quando passou a ser proprietário de uma lancha. Também costuma fazer uso da sauna e academia. Em 2013 foi eleito Comodoro do Clube, onde vem exercendo suas atividades desde o dia 19 de dezembro de 2013.

**Rodrigo Sá Roriz**

- Frequenta o Iate Clube como sócio patrimonial desde 1993.
- É jogador de peteca e medalhista por dois anos seguidos em campeonatos internos.
- Exerce o cargo de 1º Vice-Comodoro desde dezembro de 2013 e atua, juntamente com a Diretoria Social, na realização dos eventos sociais da gestão 2013/2015.

**Gilson Machado da Luz**

- Vice-Diretor de Tênis de 2001 a 2009 e 2014 até o presente momento;
- Diretor de Esportes Individuais 2005 - 2009;
- Membro do Conselho Deliberativo em 2003;
- Presidente da Comissão de Sindicância do Iate Clube de Brasília na gestão 2005 - 2009 e membro de 2014 até o presente momento;
- Presidente da Comissão que analisa os contribuintes temporários atletas na gestão 2005 a 2009;
- Membro da Comissão de ajuda de custo na gestão 2005 - 2009.

## CHAPA "VAMOS EM FRENTE IATE" - Nº 11

A justificativa para submeter a chapa "VAMOS EM FRENTE IATE" ao escrutínio do quadro social advém da necessidade de dar continuidade ao trabalho da atual administração.As eleições do nosso Clube se aproximam e, com elas, a avaliação da nossa gestão. Foi uma reconstrução que exigiu trabalho árduo, dedicação de muitos, seriedade com o trato do patrimônio que pertence a todos os sócios.

As diretorias passaram a atuar de forma sistêmica, a partir de um projeto de gestão, com práticas modernas de governança, com ética e responsabilidade. Os reflexos são visíveis, com ações espalhadas por todo o campus. O Iate voltou a atuar politicamente no segmento de clubes socioesportivos. O Espaço Poliesportivo Sul, Rinque de patinação e o Térreo do Edifício Multifunções, obras que recebemos paradas, impondo ao campus de nosso Clube um triste cenário de "esqueletos", foram concluídas sob a lógica de gastos responsáveis, além de outras melhorias estruturais como o Banheiro Família, Brinquedoteca da Academia, e Eventos esportivos e culturais que trouxeram o Sócio de volta ao Clube (Semana de Vela JK, Regatas, Torneio de Motonáutica, Festa Junina, Iate in Concert, Luau Sertanejo, entre muitos outros). A frequência do Clube aumentou, a inadimplência caiu, as contas foram aprovadas por unanimidade pelo Conselho Deliberativo e fechamos o semestre com superávit de mais de um milhão e meio de reais.

As palavras de estímulo que recebemos neste período de gestão, o encorajamento para prosseguir nesta jornada de respeito pelo Sócio e sua família e a certeza de que ainda há muito por fazer nos levaram à decisão de aceitar o desafio e inscrever esta chapa para a apreciação dos sócios. Transparência, respeito aos fóruns, trabalho contínuo, inovações, gastos com austeridade, reinserção do Clube na vida da cidade, são marcas que queremos preservar.

A transição tumultuada promovida pela gestão anterior, resultado de um traumático empate eleitoral, acabou nos impondo um mandato mais curto, o que impossibilitou a conclusão de 100% das metas apresentadas. Por isso precisamos desses próximos dois anos para concluir as reformas estruturais e administrativas que o Clube precisa.

Realizaremos uma campanha baseada em propostas para continuar a melhorar o nosso querido Iate. Apresentaremos ideias para apreciação, críticas e sugestões. Não devemos aceitar que o debate sobre as propostas, saudável em qualquer democracia, enverede para ataques pessoais que desqualifiquem o processo. Pedimos o apoio sócio e seu voto de confiança para continuarmos este projeto, de forma a evitar retrocessos e para que o Iate Clube de Brasília mantenha alta a bandeira de um dos melhores clubes sociais do país.

Diante disso, com as contas equilibradas, a Chapa **VAMOS EM FRENTE IATE** dará seguimento ao seu trabalho com a melhoria da qualidade dos serviços prestados ao quadro social, especialmente na realização de eventos sociais e culturais, primando pelo aprimoramento das escolinhas, que são responsáveis pela formação de novas gerações de atletas e de integração dos jovens do clube, que formarão o quadro responsável pelo futuro do Clube.



SOCIAL

## Skank comanda Luau do Iate

A noite do dia 28 de agosto trouxe um momento especial para o Iate Clube de Brasília. Romântica para alguns e nostálgica para outros, a banda Skank se apresentou na Orla com o álbum Velocia, primeiro disco de inéditas em seis anos. O nono CD da banda já é destaque nas rádios com hits como "Ela Me Deixou" e "Esquecimento".

Samuel Rosa, acompanhado pelos músicos Henrique Portugal, Lelo Zaneti e Haroldo Ferreti, demonstrou simpatia no palco e levou o público brasiliense ao delírio ao cantar os sucessos como "Jackie Tequila", "Garota Nacional", "Balada do Amor Inabalável" e "Vou Deixar". Segundo o vocalista, tocar na capital constituída de diversas culturas torna o show mais incrementado. "Brasília é uma mistura de gente de todo o lugar e o público traduz muito bem isso", destacou Samuel.

Para o empresário Carlos Baptista, 28 anos, a banda mineira traz recordações inesquecíveis de sua vida. "O Skank fez parte da minha adolescência. Quando escuto as músicas, me lembro de momentos bons com meus amigos. E neste clima agradável que está hoje, é um grande prazer vê-los novamente", disse eufórico.

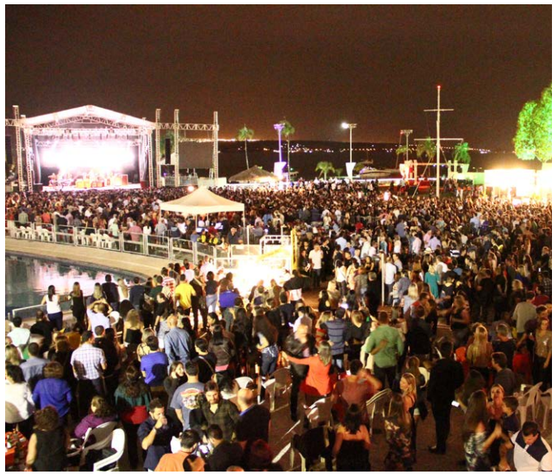

## SOCIAL

# Flashes show do Skank

## NÁUTICA

# Iatistas se destacam na Semana de Vela

Em homenagem ao Presidente Juscelino Kubitschek, patrono do Iate, teve início no final de semana passado a II Semana de Vela JK, que neste ano compreende a XXII Regata JK (Torneio JK de Veleiros de Oceano e Torneio JK de Veleiros Monotipos) e o Campeonato Brasileiro da Classe Microtonner 19, além de eventos sociais e culturais.

Os vencedores do Torneio de Veleiros de Oceano da XXII Regata JK foram o veleiro Maitói 3, do Iate Clube de Brasília, comandado por Gabriel Raulino, na regra SMP2, e o veleiro Obatalá, da AABB, comandado por Aloisio Ferreira, na regra RGS/DF. Tais nomes foram gravados no troféu transitório, que fica sob a guarda do memorial JK e também na torre do farol, seguindo a tradição da regata que é a mais importante do calendário do Distrito Federal.

O Campeonato Brasileiro da Classe Microtonner 19 reuniu as feras dos principais estados do país. O principal título foi conquistado pelo multicampeão Mário Buckup, de São Paulo, que fez uma ótima parceria com Thiago Motta, do Iate Clube de Brasília. Como vice-campeões, se destacaram Carlos Matheus, Fábio Simoni e Rodrigo Castello, também do Iate Clube de Brasília. Os resultados completos encontram-se no site www.iatebsb.com.br/nautica

Vale ressaltar que hoje (5) inicia o Torneio de Monotipos (Windsurf, Optimist, Star, Snipe, Laser, Dingue e Finn) da XXII Regata JK. Façam já a sua inscrição e não deixem de participar!

## Gincana e acampamento da Escolinha de Vela

A Diretoria de Esportes Náuticos lembra que será realizado nos dias 12 e 13 de setembro a gincana e o acampamento da Escola de Vela Infantil. A recepção das crianças será a partir das 14h no Espaço Gourmet da Náutica, no dia 12. Estão convidados também todos os velejadores e velejadoras das categorias Estreante e Veterano da Classe Optimist. A data limite para inscrição é 7 de setembro. Façam já a sua inscrição e participem dessa aventura!

## SQUASH

# 12º Iate Clube Open de Squash

O 12º Iate Clube de Open de Squash contou com a presença dos melhores jogadores brasileiros da modalidade. Realizada entre 18 e 23 de agosto, a competição reuniu 165 atletas divididos em quatro certames paralelos: amador, juvenil, PSA Closed Satellite Masculino, além de uma etapa do Profissional Brasileiro Feminino. Os atletas toda a estrutura durante a competição, que cada vez ganha mais destaque no cenário nacional.

Durante os seis dias de campeonato, o Clube recebeu muitos espectadores e convidados. As partidas foram acirradas e as arquibancadas estavam cheias na maioria dos jogos. Vários atletas do Iate se destacaram na competição.

O atleta Vinicius Rodrigues, de Belo Horizonte/MG, foi o grande vencedor do Profissional Masculino, seguido pelo vice-campeão Rafael Alarcon. Já o Profissional Feminino foi conquistado pela paulista Tatiana Borges, tendo Juliana Pereira na segunda posição. Confira na tabela ao lado o resultado completo. Parabéns a todos que participaram e abrilhantaram o torneio!

**12º IATE CLUBE OPEN DE SQUASH**

| EVENTO | POSIÇÃO | NOME | CLUBE |
|---|---|---|---|
| Juvenil Sub-9 Masculino | 1º | Lucas Boani | |
| | 2º | Matheus Frabetti | |
| Juvenil Sub-19 Masculino | 1º | Yuri Braga | Iate Clube |
| | 2º | Vinicius E. B. Muniz | Iate Clube |
| Juvenil Sub-17 Masculino | 1º | Yuri Braga | Iate Clube |
| | 2º | Pedro Pinheiro Nogueira Iate | Iate Clube |
| Juvenil Sub-15 Masculino | 1º | Rhuan Marcio | |
| | 2º | Henrique Barbosa Salomão Iate | Iate Clube |
| Juvenil Sub-13 Masculino | 1º | Thiago Morum De Paula | Iate Clube |
| | 2º | Felipe Morum De Paula | Iate Clube |
| Juvenil Sub-11 Masculino | 1º | Pedro Martins | |
| | 2º | Rodrigo Muniz | Iate Clube |
| Profissional Feminino | 1º | Tatiana Borges | |
| | 2º | Juliana Pereira | |
| Principiante Feminino | 1º | Sandra Cosseti | |
| | 2º | Marcia Monteiro | Iate Clube |
| 4ª Classe Feminino | 1º | Nathalia Roriz | Iate Clube |
| | 2º | Clarissa Andrade Avila | |
| 3ª Classe Feminino | 1º | Irene Joffily | Iate Clube |
| | 2º | Ilka Jussara Do Nascimento | |
| 2ª Classe Feminino | 1º | Yohana Cavalcante Pereira | Clube Coat |
| | 2º | Barbara Joffily | Iate Clube |
| 1ª Classe Feminino | 1º | Gabriela Noronha | |
| | 2º | Graziela Brolesse | |
| Profissional Masculino | 1º | Vinicius Rodrigues | |
| | 2º | Rafael Alarcon | |
| Principiante Masculino | 1º | Matheus Santana Ferreira | |
| | 2º | Fabiano Frabetti | Iate Clube |
| Master C | 1º | João Ulisses Gonzaga | Headway |
| | 2º | Andre Ruelli | |
| Master B | 1º | Valdemir Brolese | |
| | 2º | Ronny Arantes | ClubeCoat |
| Master A | 1º | Marco Antonio Moura Demartini | ClubeCoat |
| | 2º | Ricardo Morandi | |
| 5ª Classe Masculino | 1º | Tulio Magni | |
| | 2º | Henrique Fernandes Ferreira | ClubeCoat |
| 4ª Classe Masculino | 1º | Sandy Macpherson (Alexander) | ClubeCoat |
| | 2º | Nilton Marcelo De Andrade | ClubeCoat |
| 3ª Classe Masculino | 1º | Caue Gonçalves | ClubeCoat |
| | 2º | Mauricio Goettert | |
| 2ª Classe Masculino | 1º | Luiz Felippe | |
| | 2º | Mauricio Goettert | |
| 1ª Classe Masculino | 1º | Marcelo Braga | |
| | 2º | Marcelo Isaias Rocha | ClubeCoat |

## NATAÇÃO

### Iate se destaca em torneio regional

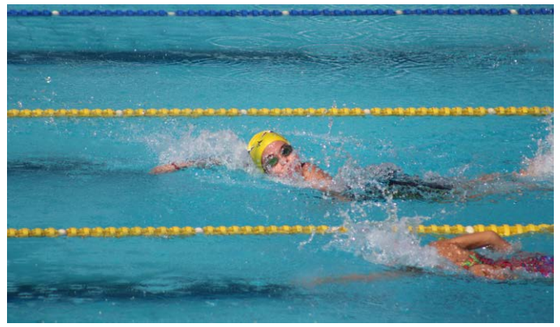

O Iate Clube de Brasília está na terceira colocação entre os clubes na Categoria Pré-Mirim, Mirim e Petiz no Festival de Natação da Federação de Desportos Aquáticos (FDA/DF). No último final de semana foi disputada a 3ª etapa da competição no Parque Aquático Claudio Coutinho. Os pequenos atletas da pré-equipe de natação do Iate conquistaram medalhas de ouro, prata e bronze. Parabéns aos jovens nadadores!

## TÊNIS

### Pais recebem homenagem da Escolinha de Tênis

Em comemoração ao Dia dos Pais, a Escolinha de Tênis organizou uma festa com muita diversão. Além de um cardápio saboroso, brincadeiras lúdicas proporcionaram a interação entre papais e filhos. Parabéns a todos os participantes!

## TÊNIS

### Tenistas participam de clínica no Iate

No último final de semana, os alunos do Tênis participaram de uma clínica de preparação física com o profissional Felipe Reis. Felipe é um dos melhores preparadores físicos do Brasil, com trabalhos na Argentina, Estados Unidos, Espanha e Irlanda. O intuito foi desenvolver a movimentação em quadra e melhorar o posicionamento dos atletas.

O técnico Santos Dumont destacou a importância desse fundamento em quadra. “Hoje, como o tênis é dinâmico e veloz, isso é muito importante para os atletas. O Felipe é um especialista em movimentação e postura em quadra, é um aprendizado e tanto para esses jovens”, disse.

## ACADEMIA

### Sócios do Iate participam da Meia Maratona do Rio 2015

No último dia 30, cerca de 15 Associados do Iate Clube de Brasília participaram de uma das mais tradicionais competições do atletismo brasileiro: a Meia Maratona do Rio. Os Sócios foram acompanhados pela professora Larissa Pacheco, responsável pelo Clube de Corrida do Iate. Os participantes tiveram todo o suporte da nossa instuição, sendo oferecido tenda, isotônico, água, açaí, além de apoio técnico e incentivo da professora junto aos corredores. Parabéns a todos que participaram!

### Iatistas marcam presença no Festival de Atletismo Adulto e Master do DF

Também no último dia 30, o Iate fez bonito no Festival de Atletismo Adulto e Master do Distrito Federal, realizado no Centro Integrado de Educação Física (CIEF). Parabéns aos seguintes atletas:

| |
|---|
| Paulo Sérgio |
| Rubinho |
| Moema Malheiros Pontes |
| Amarílis |

## PATINAÇÃO

### Iate conquista 38 medalhas em torneio regional

Nos dias 29 e 30 de agosto, o Iate Clube de Brasília competiu na 2ª Etapa Regional do Campeonato Brasiliense de Patinação Artística. O evento foi realizado no Clube dos Bombeiros. A delegação Iatista contou com a participação de 30 atletas, que disputaram 51 medalhas e conquistaram 38 no total. Foram sete de ouro, oito de prata, sete de bronze, dez de 4º lugar e seis de 5º lugar. No próximo final de semana, de 11 a 13 de setembro, 38 atletas do Clube disputarão a etapa nacional do Campeonato Brasiliense de Patinação Artística no Minas Brasília Tênis Clube, a partir das 14h. Parabéns e boa sorte!

### Evento celebra aniversário de 7 anos da Academia no Espaço Sáude

A manhã do último domingo (31) foi bem agitada no Espaço Saúde. Zumba, treinamento funcional, cycling, churrasco e muita música foram alguns dos atrativos que fizeram parte da festa que comemorou os 7 anos da Academia no Espaço Saúde.

Das 10h às 11h30, a professora Carolina Cutrim, acompanhada de outros orientadores, comandou a animada aula de Zumba, colocando todos para suar e dançar ao som de ritmos vibrantes e descontraídos. Simultaneamente, outros atletas queimavam calorias no treino funcional e em cima das bicicletas.

A Sócia Cris Pimentel, ainda sem fôlego após a aula de Zumba, avaliou o progresso da Academia. “Malho aqui há 16 anos e posso dizer que o espaço cresceu muito de forma geral. A equipe de profissionais é maravilhosa e, agora, com a inserção da Zumba, a Academia ficou completa”, elogiou.

### Novidade no Clube de Corrida do Iate

Com o intuito de aprimorar ainda mais o atendimento e a prestação de serviços aos Associados, a direção da Academia, com o apoio da Comodoria, viabilizou a contratação de mais uma professora para o Clube de Corrida, sucesso absoluto no Iate.

Assim, os participantes da modalidade poderão treinar em dois períodos: manhã e noite. A medida atende uma reivindicação antiga dos Sócios que não podiam comparecer no período matutino. A princípio, os dias e horários foram definidos da seguinte forma: segundas e quartas-feiras, das 17h30 às 20h30. Vale ressaltar que o Clube de Corrida já possui aulas às terças e quintas-feiras (7h às 10h) e aos sábados (8h às 10h).

É o Iate cada vez mais investindo para oferecer um serviço de excelência aos associados! Convidamos todo o quadro social a conhecer e participar do Clube de Corrida do Iate, lembrando que a participação é gratuita. O local de encontro é Quiosque do Atleta, em frente à Antiga Sauna. Mais informações pelo telefone 3329-8755 ou diretamente na recepção da Academia.

## MEIO AMBIENTE

### Campanha de uso racional da água

Os recursos naturais estão cada vez mais escassos no planeta. A água é um exemplo  claro do mau uso, ultrapassando os limites e ameaçando a vida no planeta. Diante dessa situação preocupante, pedimos o empenho de todos e o envolvimento para economizar água e rever padrões de consumo. Seja consciente e contribua com o Iate Clube de Brasília para mudarmos esse quadro!

### Curso de jardinagem é sucesso no Iate

O curso de jardinagem, realizado durante toda a semana pela Vice-diretoria de Meio Ambiente, foi um sucesso absoluto.

Todos os funcionários que participaram da capacitação se empenharam em aprender as técnicas ministradas, refletindo o interesse em colaborar com a preservação de nosso planeta. O Iate Clube agradece a participação de todos!

## ATENÇÃO, SÓCIO

### Posto Médico passará por manutenção

Informamos ao quadro social que o Posto Médico será interditado no período de 31 de agosto a 4 de setembro para realização da troca geral do piso vinílico. Durante o período, os atendimentos serão efetuados no Fraldário. Contamos com a compreensão de todos.

## CARTEADO

### Torneio de Buraco 2015 agita o Iate

No último final de semana, o 2°Torneio de Buraco 2015 agitou o Iate Clube! Disputado no Espaço Poliesportivo Sul, o evento foi um sucesso e reuniu familiares e amigos da Família Iatista. Confira o resultado.

| | |
|---|---|
| **Campeã** | Tatiana Passagli |
| **Vice-Campeã** | Maria do Socorro Amorim |
| **Terceiro Lugar** | Norma Ávila |
| **Quarto Lugar** | Vera Guimarães |

## EMIATE

### Inscrições seguem abertas para cursos do Emiate

Os cursos para 2º semestre de 2015 já iniciaram em 3/8. As fichas de inscrições encontram-se na Secretaria do Emiate ou Superintendência do Clube.

Os interessados devem procurar a Secretaria do Emiate, de segunda a sexta-feira, de 8h às 18h. A Superintendência, aos finais de semana, também fornece as fichas, de 9h às 16h.

| PROGRAMAÇÃO |
|---|
| **AERODANCE** |
| Segundas e Quartas-feiras - 18h30 às 19h30 |
| Terças e Quintas-feiras - 10h00 às 11h00 |
| Local: Pérgula ou conforme disponibilidade do Clube |
| Valor: R$ 60,00 por mês ou R$ 180,00 o curso completo (3 meses) |
| **DANÇA DE SALÃO** |
| Turma Iniciante: Terças e Quintas-feiras - 18h30 às 19h20 |
| Turma Intermediária: Terças e Quintas-feiras – 19h30 às 20h20 |
| Local: Pérgula ou conforme disponibilidade do Clube |
| Valor: 60,00 por mês ou R$ 180,00 o curso completo (3 meses) |
| **HATHA YOGA** |
| Segundas e Quartas-feiras das 09h às 10h |
| Local: Sala de atividades na Antiga Sauna |
| Valor: R$ 60,00 por mês ou R$ 180,00 o curso completo (3 meses). |
| **MOSAICO** |
| Terças-feiras - 9h30 às 12h |
| Local: Sala de atividades na Antiga sauna ou conforme disponibilidade do Clube |
| Valor: R$ 60,00 por mês ou R$ 180,00 o curso completo (3 meses). |
| **VIOLÃO E TECLADO (CADA TURMA TEM 1h DE DURAÇÃO)** |
| Segundas-feiras - 8h às 17h (turmas de 1h cada) |
| Local: Salão Social |
| Quartas-feiras - 17h às 21h (turmas de 1h cada) |
| Local: Sala de atividades na Antiga Sauna |
| Valor: R$ 60,00 por mês ou R$ 180,00 o curso completo (3 meses). |
| **PINTURA EM TELA** |
| Todas as Segundas e Quintas-feiras - 14h às 17h |
| Local: Sala de atividades na Antiga Sauna |
| Valor: R$ 60,00 por mês ou R$ 180,00 o curso completo (3 meses) |

### Campanha da Solidariedade

O Emiate, através dos Amigos Voluntários, movimento formado com apoio dos Sócios do Iate Clube de Brasília, vem há alguns anos ajudando instituições de caridade como creches, asilos, casas de apoio a soropositivos, entre outras. No ano de 2015, a meta é bater recordes e ajudar ainda mais pessoas necessitadas.

Por isso, as captações já estão em pleno vapor: um baú já está dentro da Academia do Clube, a fim de arrecadar donativos (calçados, roupas, brinquedos, roupas de cama, roupas de bebê e acessórios, material de limpeza, alimentos e outros). As contribuições podem ser deixadas também na Secretaria do Emiate, localizada na Antiga Sede, ou nos baús do Emiate espalhados pelo Clube.

Vale reforçar que toda a contribuição será bem-vinda e que desde já agradecemos seu apoio, fundamental para o sucesso deste trabalho.

### Alimentação saudável é tema de palestra

Durante todo o mês de setembro, os alunos da turma Viva+, projeto em parceria com a diretoria do Espaço Saúde, terão a oportunidade de participar da palestra com a nutricionista da Academia, Cibele Salomão. O objetivo é que os participantes tirem dúvidas sobre a alimentação e compreendam a importância de comer bem para uma vida longa e saudável. Os encontros acontecem no Salão Social, sempre às 10h30.

### Mais uma edição do Botequim de Sexta

Vem aí mais edição do Botequim de Sexta! O próximo encontro será em 11 de Setembro, às 20h, no Espaço Poliesportivo Sul. O evento é aberto para todos os Sócios e seus convidados. Para participar basta trazer sua bebida e tira-gosto. Música ao vivo de todos os estilos e pista de dança com jogos de luz não vão faltar. Se quiser comemorar seu aniversário com a gente, basta trazer o bolo!

## IATE JOVEM

# Iate Jovem promove palestra empreendedora

Na primeira quinzena de setembro, a Vice-diretoria do Iate Jovem realizará, em parceria com a vice-diretoria de Gestão de Pessoas, uma palestra com o Gerente da Unidade de Atendimento Individual do Sebrae Nacional, professor de Gestão Empreendedora no Centro Universitário do Distrito Federal (UniDF) e Universidade de Brasília (UnB), Enio Duarte Pinto.

Com o tema "Desafios e oportunidades para transformar uma ideia em um negócio de sucesso", a palestra será em 9/9 (quarta-feira). As inscrições podem ser feitas no site do Iate, basta clicar no banner da palestra em destaque. Enio, que é economista e tem MBA's pela Fundação Getúlio Vargas (FGV), Fundação Dom Cabral e IBMEC, discutirá sobre empreendedorismo, componentes empreendedores, inovação, indicativos internacionais e dados macroeconômicos.

A palestra é gratuita e está marcada para às 19h, no Salão Social. Enio Pinto já participou de diversos cursos para formação de executivos em instituições internacionais, como INSEAD (França), SILO (Itália) e Stainbeis (Alemanha). Participe! Desperte o espírito empreendedor que há em você.

**Participantes terão desconto na festa Arpoador**

E a Festa Arpoador vem aí! Aqueles que já quiserem garantir sua entrada, atenção: desconto de R$ 15 para todos que assistirem a palestra.

Produzida também pela Vice-diretoria do Iate Jovem, a festa terá como cenário o Lago Paranoá e promete proporcionar um clima carioca com muita gente bonita. Vai rolar também o melhor do hip hop, house e funk. Salve esta data! Dia 11/9, a partir das 23h.

## NOVOS SÓCIOS

A Comissão de Sindicância está examinando as seguintes propostas de admissão ao Iate Clube de Brasília:
**Rodrigo Lima Chagas, Lorenza Longhi, Clara Martins de Melo, Dione Lima Ribeiro,Tony Volpon,**
**Fernanda Landim Paes Leme de Menezes, Eduardo Bastos Furtado de Mendonça**
De acordo com as normas do processo de admissão ao quadro social, solicita-se aos associados que comuniquem à Comodoria, no prazo máximo de 30 dias, fatos de seu conhecimento que possam incompatibilizar os candidatos citados com os princípios e normas que regem o convívio social.

## ANIVERSARIANTES

**05/09** Bruno Chacon Maciel Valença, Adolfo Pla Pajudesm, Lilia Simone Rodrigues da Costa Vieira, Viviane Maia Amaral, Maria Clara Netto Oliveira, Newton Moreira de Souza, Adriana de Souza Brill, Christina Elizabeth A. de Almeida, Marcus de Freitas, Antônio José Matias de Sousa, Guilherme Ferreira Silveira Franco, Irismar Gonçalves da Paixão, Maria de Jesus Bandeira R. Barbosa e Marcelo Dantas Marinho.

**06/09** Mário Jorge Taveira de Almeida, Clarissa Corrêa de Andrade Ávila, Adriana Novais Teixeira, José Gomes Ferreira, Carlos Alberto de Miranda Aviz, Mário Higino Taveira de Almeida, Philipe Bronzeado Cavalcanti, Silvia Regina Daltro do Couto, Heloisa Silveira Amaral, Flávio Jaime de Moraes Jardim e Augusto César Ramos Pupe.

**07/09** Cleber Praxedes, Robério Bandeira de Negreiros Filho, Gustavo Araújo Coser, Francisco Gil Castello Branco Neto, David Augusto de Avelar, Amaro José Cavalcante de Lima, Joanna Leal C. S. e Oliveira Siciliano, Edílson de Souza, Virgílio Maurício de Mattos B. Filho e Laira Carneiro Curado.

**08/09** Patrícia Maria Nogueira, Waldecy de Siqueira, André de Azevedo Machado, José Carlos Magalhães Pinto, Alexandre Camarano, José Carlos Soares Grillo e Juvenor Pereira da Silva Júnior.

**09/09** Marco Paolo Picinin, Bruno Gonçalves de Oliveira Maestrali, João Alberto Faria Alvim, Pricila Ramos Barbosa, José Ferreira de Castro Chaves, Aurélio Alves Amaral Chaves, Fábio Lenza, Alexandre de Miranda Cardoso, Mc Arthur Di Andrade Camargo, Ana Paula Fernandes Rodrigues, Alexis Lemos Costa, André Luiz Rodovalho Nascimento e Flávia Lobo Gonçalves.

**10/09** Robson Cunha Moll, Marcelo Brandão Lapa, Carlos Eduardo Martin Mandarino, Marcella Mello de Faezy Tannus, Afrânio Rodrigues Júnior, Helga Valesca Osmala da Fonseca, Moacyr Rabello Leite Neto, Eduardo Brescianini, Luiz Felipe Bulus Alves Ferreira, James Andrade da Silva, Karin Coelho e Eduardo Bicudo de Castro Azambuja.

**11/09** Deise Cherpinsky Moraes, Carmen Silvia Lara de Souza, Rogério Pena Barbosa, Carla Pereira Rego Pontual, Patrícia Mandetta Gandara, Aleksandra de Vicente Finageiv, Henrique Horta Barbosa Filgueiras Pohl, Luciana Nascimento de Paiva Vasconcelos, Hugo Oliveira Horta Barbosa, Luiz Gustavo Sichieri, Carlos Roberto Borges Motta, Leonardo Oliveira de Ávila, Átila Pimentel Rocha Mello e Ana Carolina Alves de Lana T. Rodrigues.

**DIRETORES DO DIA**
05/09/2015 – Sábado
**Nilma Melo**
06/09/2015 – Domingo
**Carlos Santiago**
07/09/2015 – Domingo
**Procopio Noronha**

**O Jornal do Iate é uma publicação interna produzida pela Diretoria de Comunicação e Marketing**
Projeto gráfico: Glêves Campos
Reportagem: Karina Portela, Tácido Pries e Talita Motta.
Diagramação: Washington Macedo – Setor de Clubes Esportivos Norte, trecho 2, conjunto 4, Brasília-DF
(61) 3329-8700; Tiragem: duas mil unidades – www.iatebsb.com.br