

REGATA WORLD SNIPE DAY

12 de maio de 2018

Válido para o Ranking 2018 de Snipe

Iate Clube de Brasília

INSTRUÇÕES DE REGATA

1. REGRAS

- 1.1. A regata será regida pelas regras tais como definidas nas Regras de Regata a Vela-RRV.
- 1.2. É obrigatório que o timoneiro na primeira regata (de ida), seja o proeiro na segunda regata (de volta).
- 1.3. Estará em vigor o Apêndice T – Arbitragem.
- 1.4. De acordo com o art. 3º da Nota Oficial da CBVela 014/2016: *“Os atletas / praticantes do esporte a Vela deverão estar regularmente filiados à uma Entidade Náutica e à sua respectiva Federação Estadual de Vela.”*

2. ELEGIBILIDADE E INSCRIÇÕES

- 2.1. São elegíveis barcos da classe Snipe que fizerem a inscrição conforme item 2.2.
- 2.2. Os competidores elegíveis poderão efetuar a inscrição via online no endereço eletrônico: www.iateclubedebrasilia.com.br/nautica, até às 13h00 do dia 12 de maio de 2018.

3. AVISOS AOS COMPETIDORES

- 3.1. Avisos aos competidores serão afixados no Quadro Oficial de Avisos do evento, localizado no Espaço Gourmet da Náutica.

4. ALTERAÇÕES NAS INSTRUÇÕES DE REGATA

- 4.1. Qualquer alteração nas Instruções de Regata será afixada até 1 (uma) hora antes do horário de partida no dia em que entrará em vigor ou até 30 (trinta) minutos antes da sinalização RECON em terra ser arriada, exceto alteração na programação de regatas, que será afixada até as 18h00 do dia anterior ao dia em que terá efeito.

5. SINAIS EM TERRA

- 5.1. Sinalização em terra será exposta no mastro próximo a rampa de acesso ao lago.
- 5.2. Quando o galhardete RECON é içado em terra, o seu significado descrito em Sinais de Regata RECON é modificado de ‘1 (um) minuto’ para ‘não antes de 30 (trinta) minutos’.

6. PROGRAMA DE REGATAS

Data	Horário	Atividades
12/maio	13h00	Término das inscrições on-line.
(sábado)	13h30	Regatas

- 6.1. Estão programadas até 2 (duas) regatas, conforme IR 9.1 e 9.2.



IATE CLUBE DE BRASÍLIA



6.2. No sábado (12/maio) não será dado nenhum sinal de partida após as 16h30.

6.3. Para alertar aos competidores de uma regata ou sequência de regatas que terá início, a bandeira laranja da CR na linha de largada será exposta com um sinal sonoro, por pelo menos 5 (cinco) minutos antes que um sinal de atenção seja feito.

7. BANDEIRA DA CLASSE

7.1. A bandeira da classe Snipe será branca com o símbolo da classe.

8. ÁREA DE REGATA

8.1. As regatas serão disputadas na Raia Norte do Lago Paranoá.

9. PERCURSOS

9.1. Regata 1 (de Ida): Largada em frente ao Iate Clube, deixar por bombordo marca no rumo do Hotel Royal Tulip e chegada nas proximidades do Hospital Sarah.

9.2. Regata 2 (de Volta): Largada nas proximidades do Hospital Sarah, deixar por boreste marca no rumo do Hotel Royal Tulip e chegada em frente ao Iate Clube.

9.3. O percurso poderá ser encurtado, em função das condições de vento, a critério da CR.

10. MARCAS

10.1. As marcas de largada e chegada serão de forma cilíndrica de cor vermelha.

11. LARGADA

11.1. As regatas terão as largadas conforme a RRV 26, com o sinal de atenção feito 5 minutos antes do sinal de largada.

11.2. A linha de largada será entre o mastro desfraldando uma bandeira de cor laranja no barco da CR na extremidade de boreste e uma marca de largada na extremidade de bombordo.

11.3. Um barco que largar depois de decorridos 5 (cinco) minutos após seu sinal de largada será, sem audiência, considerado como não tendo partido – DNS (isto muda a RRV A4 e A5).

12. MUDANÇA DA PRÓXIMA PERNA DO PERCURSO

12.1. Não haverá mudança da próxima perna do percurso – Isso modifica a RRV 33.

13. CHEGADA

13.1. A linha de chegada será entre o mastro expondo uma bandeira de cor laranja e uma bandeira de cor azul no barco da CR na extremidade e uma marca de chegada na outra extremidade.

14. LIMITES DE TEMPO

14.1. Serão considerados DNF os barcos que não chegarem no prazo de 20 (vinte) minutos após a chegada do primeiro colocado (altera as regras 35 e A4).



IATE CLUBE DE BRASÍLIA



15. PROTESTOS E PEDIDOS DE REPARAÇÃO

- 15.1. Os formulários estarão disponíveis na Secretaria Náutica do ICB.
- 15.2. O prazo de entrega de protestos, pedidos de reparação e reaberturas devem ser entregues até 30 (trinta) minutos após a chegada da CR em terra.
- 15.3. Após encerrar o prazo de protestos, as partes e testemunhas serão informadas, assim que possível, do local e horário da audiência.
- 15.4. Uma audiência de arbitragem poderá ser feita antes da audiência de protesto, conforme apêndice T.

16. PONTUAÇÃO

- 16.1. 1 (uma) regata deve ser completada para validar a competição.
- 16.2. Quando até 2 (duas) regatas tiverem sido completadas, a pontuação do barco na série será a soma de suas pontuações em cada regata.

17. PREMIAÇÃO

- 17.1. A premiação será realizada na confraternização da flotilha, em outra data.

18. ISENÇÃO DE RESPONSABILIDADE

- 18.1. Os competidores participam da regata a seu próprio risco. A autoridade organizadora não aceitará qualquer responsabilidade por danos materiais, físicos ou morte relacionados diretamente com a série de regatas e seus antecedentes, durante ou depois de completado o evento. (Ver RRV 4, Decisão de Competir)

ANEXO 1 – REGATA DE PERCURSO

Regata 1 (de Ida): Largada em frente ao Iate Clube, deixar por bombordo marca no rumo do Hotel Royal Tulip e chegada nas proximidades do Hospital Sarah.

Regata 2 (de Volta): Largada nas proximidades do Hospital Sarah, deixar por boreste marca no rumo do Hotel Royal Tulip e chegada em frente ao Iate Clube.

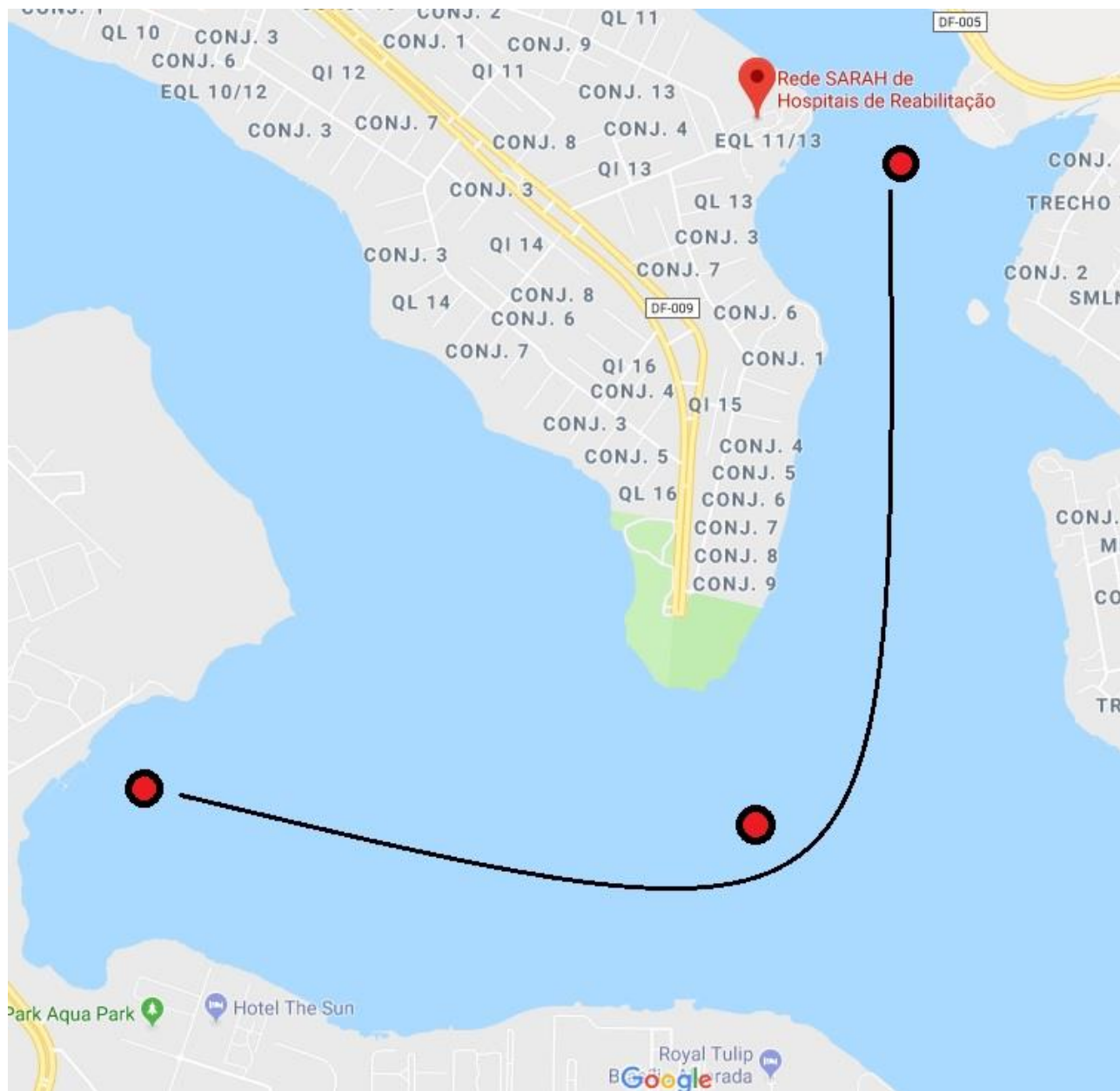

Obs.: A posição das marcas são posições aproximadas.